工商晚報
THE KUNG SHEUNG EVENING NEWS
43, Des Voeux Road, Central
HONG KONG
Cable Address 2075
P. O. Box 62
督印及承印：工商日報有限公司
地址：香港德輔道中四十三號
電話：編輯部、採訪部、營業部、廣告部、社長室、電報掛號、郵政信箱
式二式二二式　六五四式五二六　七二式一四〇十　八五九六九七二　九二六〇五五號
新聞紙第一七一五三號
出紙壹大張售價壹毫

讀者注意

本報與亞洲畫報社商業廣播電台聯合舉辦之國粵語十大名片選舉及智測有獎遊戲依期於本（二）月底結束決不展期敬希尚未投票讀者諸君踴躍蕆投勿延爲禱

謀殺黃應求案開審第三日
全副骸骨搬上法庭
攝影師講述叠影法

（本報訊）今晨雙黃案由梁冲作供如何採用叠攝法以攝製呈堂之黃應求照片，并接受辯方大律師梁永濂就若干技術上之盤問。梁于答問時謂：黃應求照片底片前便之牙有一缺口，而骸骨牙齒部份之相底亦有缺口云。

梁冲供畢，由彭定祥醫官作供，彭醫官將整副人的骸骨搬上法庭，懸在証人台之側，向法庭講述有關骸骨之情形。案在續訊中。

今晨作供之梁冲，係警察總部指模部高級攝影師梁冲，據供稱：他在一九四七年四月開始已做攝影工作，在此之前，他已有五年經驗，一共約有二十年的攝影經驗。他曉得用人像相底和人頭骨的相叠攝影法。一九六二年一月五日，他由史格勒警司處取得兩張底片，和一個骷髏頭骨，他將人像相片放大，而且又將骷髏頭骨攝成照片，再將兩底片用相叠法製成人像和骷髏骨相叠的照片，其後將底片交還史格勒警司云。

本案昨日最後作供係關于認人經過情形。

據警司保羅域供稱：一九六一年十二月間，彼駐守本港警察總部，於當月十一日午間前往深水埗警署進行一次認人手續，本案第一被告當時站在被認行列中之第八位，除第一被告之外，并有七名其他人士參與該被認人行列，當時第一被告穿着飛機恤，黑西褲，擦皮鞋，而其他七名人士亦穿着類似的衣服與皮鞋。

下午一時零八分，黃錫彬在認人行列中，認出本案之第一被告，當時黃錫彬曾經通過警方要求該被告開口講嘢，以進一步清楚的指認。該被告會講一句「我要講乜嘢」，黃錫彬在路聽之下，即說：「係佢，但就係『二哥』的人。」認人手續完畢的時間，剛剛是一時十九分。在手續完畢之後，彼曾依照法例詢問該被告對本次舉行之認人手續是否滿意，或有任何投訴？該被告表示並未有任何投訴。

証人在作供之後，並接受被告之大律師盤問：

問：第一被告當時是否被認爲與一宗武力押勒賭案有關？

答：當時是認爲與該案有關。

証人續答謂：除黃錫彬認人之外，還有其他三位証人分別進行認人，一爲黃錫彬的司機，但未認出任何人。另外一位爲林大衛，認出第一被告，但說未能確定。最後一位爲周□順，但認不出。

有了香港大會堂 表示此地不自私
附設酒家規定營業時間

【本報訊】香港大會堂經理岳烈遜稱，香港之新大會堂在世界只有幾個城市足以比美。因此，香港常被認爲只重金錢，自私，及缺乏公共精神之說，係屬不確。但岳氏承認，香港大會堂之各部，比世界上其它大會堂爲小。同時，博物館與美術館，亦需多年才能充份發展。

據悉，大會堂酒家已定三月二日正式開業，營業時間：星期一至星期五，每日上午十時至下午十二時，星期六，星期日，及公衆假期及假期前一日，由上午十時至深夜一時。該酒樓供應中西餐。（日）

交响樂隊包機來港

【本報訊】據航空公司消息：一隊九十五人之英國倫敦交响樂大樂隊，將於下星期日乘英國海外航空公司不列顛尼亞包機離開倫敦啓程來亞洲及澳洲兩地，作爲期六星期旅行演奏。三月三日下午六時卅分抵港。

該樂隊係有九十四男樂員及一個女樂員。該爲享譽世界樂隊之一。

英國海外航空公司之不列顛尼亞機，爲裝載該團之樂器，特別在飛機之貨倉內擬定特別設計，以使到該等龐大樂器有適當安置。

該團總監士在該次旅遊演奏程中，將担任廿四次樂曲指揮，在香港大會堂開幕慶典中，他將担任五次演奏之指揮，其中之一次將由趙綺小姐担任獨奏。

港電影界新貝 日韓合作拍片紛與
四部巨片即將開鏡

【本報訊】本港電影界與外國合作拍製電影片之風，今年有進一步之進展。

邵氏與日本東映，現已進行一部合作新片，並已派定周詩祿導演。

香港邵氏影片公司與日本大映公司合作拍攝之彩片，新藝綜合體故事片「公主與我」，即定本月內在港開拍，日本大映公司派出之外景攝影隊，廿四晚乘機來港。外景隊成員包括導演者田中重雄，主要演員本鄉功次郎、車烈、杉葉娥絲、中田康子、藤卷潤、大川恂、大映一夫等，大映公司總裁永田雅一，爲主持本片之開拍，亦將於廿八日來港。

本港嶺光影業公司拍攝：此片對白將以英語爲主，間中有一部份中國語及日本語。預算耗資一百萬美元，並將分別在東南亞、香港、日本三地實地拍攝。

賀卓演明決定與韓國演陽影業公社合作，合攝兩部彩色新藝綜合體鉅古裝時裝影片各一部，古裝片拍攝中國民間傳說神話故事題材喜劇「火焰山」，時裝片劇本暫名爲「太平山之戀」，「火焰山」經已決定本月廿四日在韓國達片場隆重開鏡。後者定三月十五開鏡。

美國人狂熱 祇顧看太空人 股市上漲走寶

【紐約廿日美聯社電】由於美國太空人格林繞地球三匝成功返回地球，星期二日股市上升，交投平淡，股票經紀人歸咎此乃因大部份投資人士，看重視上映出有關格林之進展情形，不理股票買賣。開市價位起跌不一，太空股第一小時領導扯升，收市前一小時，發射成功之消息來臨，股市大漲。大部份股票尾盤處于是日最好價。大多數漲幅每股由數仙至兩元左右。「杜鐘斯」卅種工業股平均指數升三．一九元，爲七一七．五五元，成交股票一千三百〇三萬股，其中五百七十三種上升，四百八十五種低跌，二百四十五種無變。太空股、公用事業、主要鋼鐵、石油股及若干汽車與化學股均聯同趨漲，其他大多數主要商股互有漲落，成交總數降至三百卅萬股（前週一成出三百卅五萬股）。（修）

今日會議 貨運聯合

【本報訊】據悉，此間貨運聯合委會今日將舉行會議，企圖解決因本港若干貨主將貨物交與非公會輪船運而產生之「若干問題」。

據說，貨運聯合委會之部份會員，依據彼等原有合約，須將貨物交公會船運出者，爲求節省成本開銷，將貨物改付非公會輪船，其中尤以運往美國西岸城市者爲然。據一貨主稱，交非公會船代運可節省運費百分之十五到二十。詢及會議所討論之「問題」時，貨主拒加披露，謂會前不宜作任何談論。據表示，會後或可能有聯合聲明發表。（日）

牙醫公會 新員就職

香港華人牙醫公會十五屆改爲兩年制新選職員，仍由周錫年爵紳主持監誓，頒發證書。昨已發出請柬，邀請社會名流出席觀禮。該會進備組織編委員會出版刊物。

祇憤情深兩番流淚 法庭之內鼻酸者多

△昨晨法庭未開門前，高院大門有一條人龍，是爲了聽「雙黃案」的。法庭開門後，高院二樓立即又有一條人龍，但這人龍是排在第三法庭門前。聽審亞洲影后尤敏案的。

△三名被告人的衣飾和昨天一樣沒有改變。

△黃應求的太太，昨天改穿全套黑色的短褸，黑手袜，黑高跟鞋，白手套和黑手袋，臉上仍戴墨花，不施脂粉。

△李潤的女友和倪兼妻，又一同坐在旁聽席的首行，後者且一同在高院餐廳午餐。

△黃錫彬在未作供時，女兒在餐廳飲茶休息，當他因爲不願見呈堂的骷髏而痛哭起來時，經法官宣佈將案押後下午續審後，他仍不斷哭泣，黃應求太太早已走到面前，從後將他扶着，走到証人休息室去休息，隔了五分鐘才和家人離法庭。

△法庭人員手持呈堂骷髏骨給黃錫彬看時，黃錫彬即將眼鏡脫下，用手帕拭眼淚，還大哭起來。黃應求太太這時也低着頭，用手帕掩面而哭。這時，旁聽者也有不少人鼻酸。

△早在因骷髏骨問題之前，黃錫彬已因耳朵問題痛哭了一次，但是沒有第二次那樣長時間。

△被告人李潤的父親昨天不見在法庭出現，他是「雙黃案」由初級偵訊開始至前天，都是依時到庭旁聽的。

△陪審員對這案的証人供述和證物呈堂，都很小心注意，尤其對有關證物都很詳細觀看，對不明白或聽不清楚的口供，都詳細向証人詢問。

△這次高院刑庭抽選特別陪審員助審這案，是本港戰後的第二次，第一次是在審訊吳蘿叢案時。

△警務人員在全日的時間裏，各被告人押解到高院和離開時，最爲緊張，那時候的警察都在樓下走廊站崗戒備，直至各被告人通過了然後解除。

△呈堂的一具骷髏骨，常都放在一隻皮紙袋內，由一名警探看管着，如非必要呈堂時，是不會拿出來的。

山谷道地底屋 疑是日軍所建 並非甚麼古墓

【本報訊】山谷山木屋區發生大火後的舊址，近兩日來又出現了一番熱鬧景象，原來在水塘工地正對面的山頭，近日發現了一座地下建築物，形如屋宇，充滿了神秘色彩。那古屋建於離山頂約三十呎的地下，長五十四呎，闊三十呎，高廿一呎，前面對正燕湖街，背面向東京士柏。由於這奇景的發現，引得近萬市民，昨日紛紛前往參觀。警方也出動人員維持秩序，並將封鎖了這建築物，以免有人進內發生危險。

這建築物頂上過去是一帶木屋，被火神光顧後，建設委員會在那動工，準備興建廉價屋，直至最近才發現了這地下建築物。

據說：從這建築物的形式看，可能是防空洞或軍火庫一類建築物，推斷爲日軍在佔港時所建。這建築物建造得古色古香，有八個拱頂支承上蓋，全座除上蓋是一幢木屋，地板用水泥外，其餘均用土磚建成，室內有鐵梯，可登上屋頂。

應由喉道誤插食道 醫生疏忽病人枉死
研究死因照此存案

【新亞社】一男子患病，在瑪麗醫院接受手術，當醫生爲其灌輸麻醉劑及養氣時，將膠喉誤入食道，致該等物質透入腹部，因而引致死亡，事後該醫生被指爲過失或疏忽。

昨日官方爲此特向中央裁判署法官康斯提出死因研究，由三名陪審員協同驗証，該男子乃死於橫禍。陪審員會認爲供後，陪審員一致表示：當該醫生將膠喉納入死者體內時，應盡極端小心之能事，法庭照此存案。

該死者名曾啟齡，五十歲。

昨日此宗研究死者案時，警方由西區警署高級幫辦林大衛主持，檢察官梁文南代表醫務衛生署列席旁聽。

據悉：該膠喉應納入死者之氣管，以灌輸麻醉劑，但誤置於食管，由於誤放膠喉位置之結果，致麻醉劑及養氣進入死者腹部而非進入肺部，結果引致死亡。

今日天氣

吹和緩東風，天色晴朗。

今晨七時，氣溫爲華氏六十度，濕度百分之六十七。

十時氣溫六十五度。

昨日溫度最高爲六十七度八，最低六十度三。

由港返台山 廿名基督徒 被中共扣留

【本報訊】今晨南華早報載稱，去月由香港返大陸之二十名華人基督徒，被中共扣留。該報謂，消息係來自台山縣城。

中共拘留此批基督徒之藉口，係從事間諜活動與破壞金融規例。

此二十人大部份係婦女，屬於前台山縣大崗墟神召會教徒者。一九四九年中共解據大陸後，該院即關閉，教徒多來港。據報，此二十人最近曾夢見基督重臨，並囑彼等返鄉地迎接云云。（日）

北角新健康院 明日隆重開幕

【本報訊】港督柏立基爵士夫人，將於明日主持安娜柏立基健康院揭幕典禮。

該院位於北角健康西街，係三層建築，內有產婦房，兒童健康診療部。

此院之建設，係由熱心人士及政府共同出資，及由政府負責辦理。除門診部外，並有三間診症室，小手術室，注射室及藥科室，二樓之產房有病床六張，及一間隔離房。（日）

澳嚴厲處分蛇客 卅餘人在拘留中
無錢繳保便要坐監

【本報澳門訊】澳門當局爲配合香港嚴防偷渡入境措施，由澳門偷渡赴港而遭拘捕者，會遭嚴厲處分。在農曆年初四被截留之偷渡者卅餘人，除准予每人以三百元現金担保外出候審外，其無力繳保者，迄今仍在拘留中，且可能被移交法院審訊。

昨由德星輪截回四名偷渡客，該四名「蛇客」原係從大陸來，因未有領取入港旅遊証，以「屈蛇」方式赴港被截，但因有澳門身份証，故在港幸未被判入獄，而將之遣回。

英鎊微縮 金市疲呆

【本報訊】今晨倫敦英鎊縮〇．〇〇六二五。

大盤金價乙式三五．〇八五——三五．一〇〇。美電按五．七二五，通天單按五．七

牙醫公會抨擊 緩辦牙科學院

【本報訊】牙醫公會仍繼續促政府設立牙科學院，該會認爲此學院不特可以確保供應合格牙醫，以代替年老之醫生，且可成爲牙齒衞生教育中心。該會昨日舉行年會時，即任會長中鄧中氏發表上述意見，中氏批評政府將計劃擱置兩年後重行考慮之不當，渠並指出：早於一九三三年香港大

唱晚

編輯與西瓜

某赤色文人劉海南吃了片西瓜大嘆難得，已充分証明八字腳之徒，坐井觀天，其實更難得的是，某報編輯竟連他們後時新果店的陳列品，也視而不見。做了八字腳的人，可哀的毛病，不是有眼無珠，就是睜大眼事大炮。

煙與稅

煙草公司溫泉溢利稅被罰九十九萬元。你以後對煙帶會比前珍惜了吧！

正中下懷

港代表說：美如征棉織平衡稅，則港方即將求其他市場。這就是美方所要求的答案。

商業文化

近聞將有升學之道，連篇屢牘。你說香港是文化之城還是商業之風？

居住苦！
非多撥地建廉租屋 無補目前惡劣情況

【本報訊】本港居民之居住情況，迄仍十分惡劣，並未因徙置及廉價屋計劃之若干成就而改善。

據去年普查人口統計調查所得，有一萬二千人住于地窖，六萬九千人住于騎樓及閣樓，一萬人住床位，二萬人住于街邊舖、車房、冷巷及樓梯間，二萬六千人住于艇上，五萬六千人住于天台。此外，又有五十一萬一千人住于部份或全部木建築中。

根據屋宇建設會之計劃，雖然截至一九六四年時將興建價值一億八千七百五十七萬元之房屋（共二萬一千三百層），但所容納之人數，亦不過十二萬八千人（目前只安置四萬人），故對整個問題，仍無大裨補，除非繼續建築更多新廉價屋。屋宇建設會所建房屋，在小心研究之後，已逐漸將成本降低。當渣甸新村興建時，平均每住一人需費二千元，但蘇屋村已減至一千六百元，馬頭圍則爲一千四百五十元，彩虹村更少至一千二百元。因此，政府如能多撥適當地段，及再撥相等之貸款，則安置居民之人數，幾可倍增。（日）

本港股市行情

二月廿一日上午十時三刻報價（成盤）

股票名稱	價
滙豐銀行	
又倫敦註冊股票	
東亞銀行	一四．一
隆德燕梳	
會德豐	
又新股	
黃埔船塢	一五三　一五二
太古船塢	
置地公司	七九．五
聯合置業	一〇．九
電車公司	四三
九龍電燈	四〇
香港煤氣	二二．七
青洲英坭	七〇　六九．五
牛奶公司	四一．二五
信託公司	二．三七五
中華巴士	七〇

〇三七七〇，四二七五〇。K金開盤二五三．七五（昨收市價五．九二五），隨跌二五三．六九六二五（九時五十二）。

工商晚報 體育

秘魯冠軍隊抵港 預料會延期一週
足總後天討論該隊訪港事宜

昨與足總埠際小組主委李文傑談到有關秘魯冠軍隊訪港問題時，李文傑透露：足總埠際小組決於本週五召開會議，商討該隊訪港事宜。

李文傑對於是否已接到客軍的覆電問題，不表示意見，不過，他透露出：秘魯隊經已決定延期出發，原定於廿二啓程的，現在決定在月底才離開利馬，前往美國。

因爲客軍在中美洲賽程，將改在該隊遠征亞歐洲回程時，才前往比賽，現在出發，只在美國先作兩場比賽後，便移師先到日本。

韓國接納客軍前往比賽兩場，條件是每場包賬二千美元，如果客軍決定在來，則沒有理由要放棄韓國之行，同時，韓國今次所提出改期原因還是由於天氣關係呢。

李文傑認爲客軍前往作三場比賽，只付出包賬每場一千美金數目，似乎太少，除非伊朗接納客軍在馬來亞、星加坡及西貢三地賽程，將不成問題，不過，對於客軍在印度、巴基斯坦、錫蘭、或中東其他如以色列、北非與歐洲方面有賽程，或者探道經歐洲返回南美，否則，相信要考慮後，才會接納伊朗之行。

李文傑認爲香港是成人之美，只要秘魯隊能來，即延時一週，事實不會有影響也。（金剛）

東華同人大會變更 今天改作籌選會 使便利物色人選

東華會原先傳出今午一時在大金龍「霸殿」召開同人大會，進行改選事宜，但昨天消息，今天會議祇採用座談方式，推選籌備改選小組委員會，以便於物色人選，定期在同人大會中產生。

這樣「一來」，東華會的改選是否又有變化呢？頗難逆料。因爲目前確定新人，是決定今天正式召開同人大會，推選新員，而且內定了會長、主席、出席足總代表，有所變動以外，其除原有職員及代表，全部照舊。現在實實的話，這個會就可能減低其效能，或者展延其原定步驟了。

東華原定今天會議改選，幕後醞釀多時，並且擬定會長余日年，主席方潤華，兼出席足總代表，其餘總幹事梁南軒、部主任趙醒楠、足球部華協足聯代表等職務，全部不予變更，但昨天傍晚消息有變卦，透露這個消息人士指出會方，可能因爲這個會議，過份急迫召開，甚至是有關方面備案都有問題，這樣急迫，應該先行舉行座談會，推選一個籌備改選委員會，由他們去擬定全部人選名單，然後定期召開同人大會，正式推選。這樣比較適當，也有大東華遺例改選，究竟有甚麼變卦呢？會不會有甚麼頭將會「揭盅」了，有人認爲恐怕新會長、主席會有其他意見和變化也。（江）

有聞筆錄

昨與足總埠際小組

週末星南對壘 偉韜仍難登場

球場內外

△去週特別銀牌賽，南華對元朗及星島對陸軍兩場賽，賽前一般人的看法，大多數看好南華，而星島之戰，雖是工力悉敵，但星島取勝機會較高些，屬料兩場戰事，但是強隊向弱者求和，同在加時再戰後而另擇日決戰，看來本屆的銀牌賽，變幻莫測也。

△本週六足總又點演一叢重頭戲，南華對星島第二週聯賽在港府球場，預售券今日也開始配額，據悉：南星之戰球票也異常搶手，不少人士還正準備屆時……環，星南亦以一比一言和。今次再度重逢，定必殺到天昏地黑。昨晨在愉園酒家，筆者遇「蝦公」李德桐和「陸仔」陸炳驥飲早茶，原來他們晨操後同來飲茶，筆者詢「蝦公」偉韜傷勢如何？本週能否復出？據稱：偉韜傷勢仍未消腫，一步一拐，他日對南華時勢必休息，屆時仍會起用資歷替偉韜之缺，賓陸抗陸軍之役，演出亦算不俗，劉煥清傷勢已無大礙，連日來也參加了操練，六時留星之戰，沒有多大的影响。

少林軍兩隻牛 傷勢加速治療

△關于南華子弟兵自力班元朗嫌和後，回營檢討，各隊友皆云元朗的「錫頭」很厲利，陣內不少傷兵，「牛屎」黃志強被李國華鞋釘一鉤，球褲也遭破裂，表皮亦傷少許，但腳踝則紅腫較厲害；「牛仔」莫振華也傷在足踝，軍營裡軍醫忙得很，「雙牛陣」告傷，本週又逢後衛踢法很兇的星島，統帥部下令各傷將加速治療。目前仍加班晨操夕練。「保姆祥」豆皮祥謂：「佢哋唔傷都踢到傷爲止，真有佢日再對元朗一場銀牌賽，就算贏咗，又要對另一隊決賽，總之運埸硬仗接踵而來，實非輕易頂也。」（高倫）

球人球事

偉仔腳頭不生疏 練波時依然漂亮

△「神童」黃文偉在「波監」修煉了一年，腳頭不見生疏，練波時依然相當漂亮，自三月一日便是黃道吉日，賴開金鎖走較館，有百份九十走入愉園。他自己日前發消息，說要往澳洲做守，對現在還未能稍見，暫時還是固守閘家。看他必重投擲。

怪脾氣最好盤扭 周喪正式盤盤腳

△「周喪」周少雄平時是好盤扭的，正式盤盤腳，有扭得過的也偶要試到扭得過的怪脾氣。日前代表港隊出戰時，他見瑞典選手扭得咁過癮，他的老脾氣也同時發作，得球後必定要由東扭到西，有親周少雄太過好嬲波，「周喪」笑說：「當佢細佬哥咁撚得多咯。」

△「牛張飛」馮坤勝是前輩好手，雖是過來人，也很少到場觀戰，自從看過南華對元朗的比賽，場上缺球，可是不好老脾氣，見到他所捧場的，打不出合胃口波，非常生氣，大罵批評，有笑說：「好心你唔好罵，以後都唔好睇波，傷血管呀。」（一足）

最佳中堅與李鏡威

自上週末元朗以一比一和了南華，元朗幾員守將，突然聲價十倍。第一是右中衛「新血」梁建中，第二是中堅「大哥威」李鏡威。事後，有幾位球評家認爲李鏡威是第一流中堅。

我對于這個批評是須要商榷，最低限度李鏡威要下不少苦功，可以自爲一流中堅。李鏡威祇能說是本港第一流悍勇中堅，而不是最佳中堅。

先說「大哥威」的先天條件，他的身型很「硬朗」，頗適合踢中堅，祇可惜硬腰、硬腳，對反身追逐，出腳攔截時間不準。假如「大哥威」要做到第一流中堅，必需多作健身操，使全身骨絡、筋、肌肉能放鬆些，反應快些。

其說後天條件，「大哥威」的球齡也不淺，但是「波底」就不可家，我們可以在過去的光華，本屆的元朗，常常可以看到他的腳法控球、傳交、頭球及開球門球等，除非他苦練到將腳法有純熟的運用，否則就難成爲最佳的中堅了。

說到膽量，「大哥威」確是現役甲組中堅的數一數二人物。可惜有時候過火，愈十二碼決賽高高。這就是欠謀方面的限，挨着，他的位置不甚好，這方面可能因經驗，「大哥威」唯一的最佳點，沒有欺場，逢出賽必然努力，硬橋硬馬，眞刀眞槍，決無假貨。

最後，我們亦顧「大哥威」努力學習，勿爲捧作中堅的雅號而失去前途。（小記）

不由你不信

劉志霖球運不濟 本季失了射門鞋

△「釘仔」劉志霖，原是前鋒綫的射手，射門命中率相當高，六年前代表港隊入選，青年射手，時被譽爲最佳射手，可是在本季中，射門卻很不如意，分明是可以射入的，卻偏偏是被對方意外地撲救了，因此射門取勝記錄大打折扣，他不是忘記帶射門鞋，也不是射門技術與師傅交關，卻是球運不濟而已，一個人任你有天大本領，失運就有如一條蟲，要待得運時才似一條龍呢。（一足）

關帝廳

打波後想打架 關雨開庭問話 此中眞相如何 快可告訴閣下

【本報訊】今晚軍事法庭開審，繼續傳訊，兩件打完波又想打架案，呢件案起初平淡到極，但攞尾魚爲保波友打波安全起見，會向最上級「老二」票告，最上級「老二」爲保打波安全，自此事發生，猛調屬下去問話，剪埸好多報紙去作証，並且打波時加派「老二」去巡邏以防不測，至於呢件事眞相如何，待關雨問明白，大家就會知到眞相。昨晚關雨開完阿乙之後，今晚問阿丙，又係邊一個發起。

丙：當打完波之後，呢個係六二八波隊「尖頭光」佢企在洗身房門口，恰巧一個睇完波休班「老二」入「老二」洗身房，一見「尖頭光」企左處，呢個「老二」就向尖頭光炒蝦，尖頭光並不示弱，叫呢個「老二」有本事就打佢，頂上幾句之後，陸續趕到休班「老二」到來，「老二」當然幫伙記，大吽咁牙擦擅佢喇，「尖頭光」睇見勢色唔對，三十六着，走爲上着，返入去洗身房，呢件事本可就此停息。

丁：由於「尖頭光」走入洗身房之後，番新聞紙話出「狗仔」呢？邊個出「狗仔」呢？當然極力向星島波友訴冤，你知喇，波友素易衝動，當然幾大就幾大，此在收檔散人時，單單打打嘅說話當然係少不免，呢個單打打嘅話，靚仔我睇你聽得幾耐，趙你一餐又點呀，呢句話激嬲星島嘅「老二」，早已企在「老二」洗身房之前，「老二」聽見佢唔諗，有本事打，即管我嚟喇，等你打啦，打喇，又有指明你，做乜聽得咁交關，當時引動洗身房一班打波「老二」走出嚟，火牛眾來過身火氣，睇見伙記畀人搵碍，一時火氣大發，「老二」陸續一同「一鑊粥」兩人，就熱事靜鬧大，立即制止關事呢個「老二」，將佢拉開，正話拉開呢個，火牛又撞火，同蝦仔講打講殺，蝦仔晒命，話火牛有膽就打佢喇，蝦仔够膽粗，佢對火牛話唔通你枝槍會轉過嚟呼，火牛話我有六粒飛喇，頂頂吓，火牛光火，衝前擦向蝦仔開片，蝦仔亦不示弱，擺開架步，致一同「一鑊粥」，當堂嚇得一跳。（沙三少）

關雨：「尖頭光」已經認左了，主角已經無人，會移審老事人。

選舉測驗十大影片訪問

「玉女明星」林鳳

在最近的三四年來，粵語影壇上崛起一位「玉女影星」，影迷們都會知道這位有「玉女」稱譽的影星就是林鳳。

林鳳從事演影工作不過五年多的時間，但她以「玉女春情」一片成名後，於是使在粵語影壇上竄紅起來，而且紅得發紫，擁有龐大的影迷觀衆，更可以說成了青年影迷的崇拜偶像。

然而，林鳳的崛起粵語影壇，是由名導演周詩祿一手訓練提拔起來的，她的成就之迅且大，確是出乎意料之外，祇在她崛起後的短短一年多時間，便成為登上寶座的紅星之一，奠定了事業成功的基礎。她從影五年多，而所主演影片之多，也是漸進影星羣中最爲突出的一位，在過去五年多時間裡，她拍了近四十部影片。然而，「玉女春情」並不是她從影的處女作，她第一部上銀幕的片子是「仙袖奇緣」，繼而又主演了「陰陽配」，「玉女春情」是她的第三部片，該片上映後獲得大衆，後，她便受到廣大青年影迷狂熱的喜愛，而「玉女影友團」就在此時誕生了，自是她遂接主演了多部玉女型的片子，如「孫門淑女」、「玉女嬌魂」、「青春樂」、「痴心結」、「玉女追蹤」等，這些影都曾有極高的賣座紀錄片。

由「玉女明星」而擁有「玉女影友團」的，也祇有林鳳一例，這可說是她成功的一大特色。

過去五年，林鳳是邵氏公司粵語片的基本女星，拍片合約在去年七月屆滿後，她便恢復之自由身，一方面與崔巍創設林鳳影業公司，進一步發展製片事業，另一方面與其他獨立製片公司拍片。這樣一來使她的拍片工作有著更大的發展機會和成就。

我們訪問這位玉女明星，是在商業廣播電台的錄音間，她特地抽出時間到錄音間來給我們作訪問錄音的。

林鳳首先說出她去年的拍片情形，她說去年所拍的片子大約有十五部，其中有古裝片，亦有時裝片。在上半年時她拍的比較少，因為那時她還是邵氏公司的基本演員，八月一日約滿後，拍片工作比較多，至于她拍的影片，古裝的有「沙三少與銀姐」、「三嫣個門」、「情俠」、「神燈換太子」等！時裝的有「豪門春色」、「汽車謀殺案」、「車底驚魂」，彩色的有「一笑傾城」及「危城金粉」等部。

她雖然不是一位粵劇伶人，可是她的舞台功架已有很好的造詣，她說是在五年前進入邵氏公司時，便開始從師學習的，五年來更不斷下功夫去練這些舞台功架，然而她到現在為止還未有從事舞台劇的計劃，對於拍片演技的修養問題，林鳳說她對演技是沒有一定學習的形式，有時向老前輩請教，有時看書本，有時看影片。

詢以她今後的新拍片計劃時，她表示最近並沒有積極的拍片計劃，做演員總是被動的，各影片公司決定了拍攝的新片後，便請演員演出，一切都是由公司作主，做演員的祇是希望拍多些有意義的影片而已。

她又說：多年來她曾嘗試過演各種性格的角色，如最近完成的一部「豪門春色」新片中，她就演出三個不同性格的人物，那是兩位不同性格的姊妹和一位媽媽。希望以後有機會多作這樣的嘗試演出。

影迷們都很歡喜知道明星日常生活和愛好的，林鳳的生活是怎樣的呢？她說她的日常生活很簡單，除了拍片工作外，便練習舞台功架、看電影，最近她還喜歡騎馬，常到粉嶺的香港騎馬會去習騎，但她卻解釋這不是爲了要拍片而去練騎馬的，那是爲了興趣使然。（本報記者平）

圖爲林鳳

夜遊指南

香港區

□威夜總會：十時卅分由百老匯技藝團演出，一時十五分由南美拉丁歌舞團演出。菲籍歌星甘杜娜獻唱；菲籍愛比歌油士樂隊伴奏。

藍天夜總會：十時十五分由諾門羅斯與伴鳳表演滑稽舞蹈，十二時由羅西與露絲姐表演情舞。一時一刻由麻京加斯表演木偶戲，泰國歌星菲拉•瑪麗獻歌，菲籍班尼樂隊伴奏。

百樂門夜總會：十一時十五分由馬滑諾絲表演歌舞，十二時卅分由力京加士表演木偶奇緣，一時十五分由西班牙MGM樂隊演奏。蘇地獻歌，菲籍洛平樂隊伴奏。

新雅夜總會：十時一刻由韓國西美歌舞團演出，十二時由奇士與芙莉蓮表演雜技，一時由尤麗三姐妹表演舞蹈。菲籍歌星獻歌，菲籍首利樂隊伴奏。

□□夜總會：簡明、姚佩、林璐、林菲、董君美獻歌，余揚樂隊伴奏。

皇宮夜總會：陸璐、黃靜芳、戴情文、周皓獻歌，占美樂隊伴奏。

樂宮夜總會：十一時由南美拉丁演出歌舞，一時一刻由史雪奴兒姊妹表演第上舞。菲籍歌星杜杜莉都獻歌，菲籍敷尼沙樂隊伴奏。

九龍區

月宮夜總會：十時卅分由尤麗三姐妹表演，十一時由尼羅河肉彈場舞表演艷舞，十二時由卡滋姐妹表演歌唱，一時由肉彈仙舞表演艷舞。由菲籍歌星仙杜拉、黑拉倫獻歌；菲籍佛力卡彼璐樂隊伴奏。

花都夜總會：十一時由史雲奴表演第上舞。一時由馬油與露絲表演歌舞。薔表演驚險平衡舞蹈。陳均能菲籍烈打•…

香閣夜總會：十一時卅分由美國歌姬姊妹花演出，一時由兩女兩男組成桃梅歌舞團演出。

璇宮夜總會：十時一刻由力京加士表演木偶奇緣，一時由羅西與露絲姐表演舞蹈。油臣•山度士獻歌；菲籍施泰樂隊伴奏。

金漢夜總會：十時一刻由羅西哥肉彈表演艷舞，一時由肉彈表演艷舞。由菲籍歌星嘉嘉•柏蓮獻歌，奴樂隊伴奏。

晚戲指南

熱情生活（西）娛樂（港）、百老滙（九）
金屋春宵（西）樂宮（九）、利舞台（港）
□□春色（西）麗斯（九）
伏虎美人（西）樂都（九）
有口難言（國）都城（港）、仙樂（九）
鴉嶋扶桑（西）豪華（港）、新華（九）
□時艷女公主（意）京華（港）
馬戲班魔王（西）百樂門（九）
飛天老爺車（西）皇后、皇都（港）、麗聲（九）
初度春風（西）快樂（九）
漁光曲（西）麗都（港）
環兒標（粵）金陵、國民（港）、金華、明聲、新舞台（九）
富貴神仙（粵）香港、長樂（港）、威多利、油麻地（九）、北河（九）、金星（港）
七鳳爭春（粵）紐約、高陞（港）、第一、新、國際（九）、大世界、好世界
劍姑七友傳（粵）中央、香港、銀光（港）、英京、光明、皇宮（九）
杜巴先生（西）東方（九）
夏夜春潮（西）大華（九）、樂聲（港）
今日合□（國）□□（港）

娛樂圈

商業廣播電台　工商晚報　亞洲畫報社

聯合舉辦香港第一屆最受歡迎十大國語粵語影片選舉及有獎遊戲測驗票敬請讀者剪填競投

合辦：工商晚報　商業廣播電台　亞洲畫報社

香港第一屆最受歡迎十大影片國語部份選舉票

被選影片	1	2	3	4	5
選舉人姓名		住址		暗碼	

最受歡迎十大影片國語部份當選智力測驗票

預測當選影片	1	2	3	4	5	暗碼
投測人姓名		住址				

合辦：工商晚報　商業廣播電台　亞洲畫報社

香港第一屆最受歡迎十大影片粵語部份選舉票

被選影片	1	2	3	4	5
選舉人姓名		住址		暗碼	

最受歡迎十大影片粵語部份當選智力測驗票

預測當選影片	1	2	3	4	5	住址	暗碼
投測人姓名		印花					

香港第一屆 十大最受歡迎影片 選舉 印花

右列各表敬請讀者在本報刊登之一九六一年在港九首輪上映國粵語片名表中任選國語或粵語片五部又爲利便無暇填寫詳細片名計請將片名表上編列號碼填入亦作有效。

澳洲最高的建築物 雪梨籌建五十八層大樓

・微之・

澳洲最高聳天空的三合混凝土與鋼筋建成的摩天大樓，現在積極計劃中，這位高樓位置是落在新南威爾斯的首都雪梨的市中心。

這座建築物，將被命名爲「澳洲的廣場」。估計建築費將自一萬萬四千五百萬元與一萬萬九千萬元之間，落成之後，這座建築物可以說是全澳洲的最高的單獨建築物了。

這座擬建的高樓，包括辦公用的地方五十八層，高達六百四十尺，傍近另建十五層的大廈一座，有地下鐵路可以容納六百架車停車場一座，零售店、公共的廣場、飯店及夜總會無不應有盡有。

澳洲廣場的興建計劃，預定於六年內完成。担任草擬這個計劃的建築師是薛特勒，他也是這座大樓承建商和建築材料的供應者。

並非怪論

寮共應與美國合作打垮政府軍論

夏潟月

寮國戰火，至今未熄，寮共獲得北越及中共援助，擴充軍力以對付王室政府，使反共之政府軍隊，長期在挨打地位，老夏認爲寮國共黨首腦，都係未夠醒目，中國孫子兵法有謂，能不戰而屈人之兵，方稱上策，所以寮共實在不必動武，祇要略施小計，使能與美國合作，將班烏親王之右派政府打瓜，令其冰消瓦解，不戰而降矣。

美國佬之對寮國也，係採取半鈎消極政策，即係想停止戰地區之戰事，以減縮美國對寮國之軍事負担，所以全力壓迫寮國政府與共黨合作，組織所謂中立政府，壓迫之法，係以停止美援爲手段。

上月，美國曾經停止以美援三百萬交予寮國王室政府，因爲王室政府，未能依照美國計劃，與寮共合作，此項措施，當時不祇引起班烏親王政府之反感，泰國亦大抱不平，新要發款支持寮國，後來美國在東南亞洲聯盟壓力之下，終於將三百萬美元援款撥付。

至現在，寮國王室政府依然未與共方合作，於是，美國又照辦煮碗，停止本月份之三百萬援款，以迫使班烏親王向寮共低頭。此次，後果如何，暫難逆料，老夏則認爲寮共可以把握此機會，兵不血刃，將王室政府打瓜。

三百萬美元援款，係用以支援寮國政府軍隊者也，如果美國唔肯過水，則無糧不聚兵，暗咁多三個月，一定大軍星散，有得打矣。所以，寮共首腦，應該對反共政府採取拖延辦法，即係「中立政府」，不令其組成，不妨提出諸多條件，令到班烏親王無法接受，「中立政府」無法組成，則美援不至，冇美援，則寮國王室政府之六萬大軍，必定遲早要解甲，軍隊既散，則班烏親王自然要投降，寮國亦告統一，由共黨上台矣。此乃不戰而屈政府軍，上上之策也。

寮共力量現在雖然強大，不難以武力佔領寮國全境，但係打到埋身搏，則班烏親王之政府，可能向東南亞公約組織求援，雖然，東約係紙老虎，唔敢過問寮局，但泰國南越與菲律賓，則爲切身利害起見，定必援助，到時或者會派兵去寮國助戰，唔係法，豈不是好大鑊？所以，寮共實應用最聰明之辦法，行借美國之手，迫垮寮國之反共政府，等到政府軍瓦解後，即可不費吹灰之力而統一全寮。

寮國王室政府，在美國壓力下，與共黨合作，有利者當然係共方，如果寮國王室政府，不理美國壓力，繼續堅持現時態度，則美援不至，軍餉無着，亦遲早必垮，是則寮共採取拖延手法，一定利，拖延到由寮國王室政府，瓜在寮國手上，唔係好過由共軍興師動衆打到永珍乎？

晚話

幾人酣睡到天明？

・樸之・

睡眠的問題，已談者甚多，但關於原理者却少。

從科學上觀察，所謂睡眠，可分作四個部分來研究。那是肌肉，神經，內臟，以及潛意識。這幾個東西往往發生矛盾，大多數人以爲睡熟的時候，使得一種或三種睡熟而已，並非全部的。

先說肌肉，任何一部分之肌肉，都需稍爲勞動，使之有點疲倦，才能成眠。如果從早到晚整天沒勞動過，甚至步行的時間也只是兩三分鐘，整天都在辦公室中或躺在沙發上，那麼到了夜間，如果寢前不從事一種輕微之運動，就無法入睡。

神經則跟肌肉剛相反。肌肉必須使之疲乏才能入夢，而神經呢？應是疲之就應無法睡覺。所以，假若你在白天既缺少體上之勞動，但能心如止水無思慮，那還比較好些。但若你白天身體未疲，但卻不斷運用腦力，那麼無論你在何時上床，皆無法酣睡。

內臟照科學原理，心，肝，脾，肺，腎也像肌肉與神經一樣，在二十四個小時之中，必須有些時間休息。要是它們不分晝忙個不了，那就會影響睡眠的。從電波檢查器中，即可應知我們的內臟在熟睡時究有何變化。

脈搏表示的跳動，一個健康的人，每分鐘的脈搏，大概從七十跳到七十五跳。若超過了四十歲，就會跳到八十跳。但若過到太憂慮或緊張，則跳得還要快些。而在熟睡之後的脈搏，有的人則只跳四十次，大多數跳上五十次。那顯示他們的心臟已獲幾個鐘頭的休息了。至於爲什麼脈搏的跳動會愈跳愈少？則因他的肢體上之各部肌肉，骨骼，神經或重要組織器官，皆已進入半休息狀態，故不必供應太多血液了。

呼吸方面亦然。我們常人大概每分鐘呼吸二十次，要是個正睡熟，不過呼吸十二次。由此類推，腸胃，胆以及腎臟各方面之工作效率，在入睡後却會打了一個很大的折扣。可是這只是指生活正常者而言，假若生活無秩序，則會影響及於內臟之重要組織器官，使它們在午夜後仍繼續工作。且來舉一個例。

假如你在夜間十一時吃了一頓豐富宵夜上床，那麼由於血液集中到腸胃以便消化之故，腦里漸感空虛，比較容易入睡。但當你覺得逐漸失去知覺之時，腸胃却正忙於消化工作，那麼充其量你的睡眠只到了第五階段，無法完全睡眠。所以，由於整個軀體之重要組織器官之互相關聯，如果你的消化器官十分旺盛，則你的心臟也要照常跳動，供應血液循環，於是心臟也無法休息了。腎臟亦然。若腸胃工作繁忙，它也無法休息的。

又即使你無宵夜習慣，但如果你抽煙太多，氣管有若煙囪，有太多煙油，則你的軀體必須經常分泌出一種液體來，將之溶解，以便從呼吸噴出，假若你的身體中無那種溶解煙油之液體，每日抽煙一包，則若你這份分泌物供不上，十天，就必患氣管炎了。又假若你沒患氣管炎，那麼到了更深夜靜時，軀體雖已睡熟，但仍須加強分泌那種溶解煙油之液體，在氣管工作。因此你也就無法熟睡了。

香江偶拾

「有手尾」的竊賊

德叔

閒雲集

更說好些！

・不名・

「好話說盡，壞事做盡」，正是共黨的特色。春節來了，依照我國民間習俗，是一年最熱鬧，最歡樂的日子，而現在大陸，只有一片淒涼，萬種愁慘，無論如何裝飾，也裝飾不出什麼熱鬧歡樂來。但中共爲了要向外作欺騙宣傳，說「鳥語花香」，「到處是人流似海，歡聲四起」，不能就這樣悄悄地一聲不響，於是，他們在海外將寬大力作「節」，「粵各地歡度春節」，標題「引死人」，但一看內容，不過是綴上一些形容詞共「紙上熱鬧」，「紙上歡樂」了。這些，自欺惟有自傷，欺人徒覺滑稽而已。

春節以來，此間共報特別描述大陸各地春節情形，把某人殺了一隻鵝，某人放了一串爆竹，市上某店有粉絲，髮菜，金針，糖果出賣，這類尋常到無可再尋常的民間春節小事，也大吹大擂一番，但不禁使人捧腹（如果以香港人過春節的情形給他們描寫，怕不要寫一百萬字，出十大張的報？）。特別是，他們把近在咫尺的廣東春節情景，描寫得有聲有色，彷彿這刻的廣東已經成了一個「天堂」，美景，人人歡樂萬狀，也彷彿香港人是沒有眼睛，沒有耳朵，沒有腦子的。它說：「羊城除夕，人如潮湧，花似水流」，「文化公園」，「百花齊放，鶯鶯輕唱，鳥」，「北秀湖畔」……

正如粵諺所謂「死人撐艇」，要找一些「真實資料」嗎？「有」！他們所謂「名作家」、「名記者」的巨著，在他的大作中，只能這樣寫道：「這一週，中國人歡歡喜喜過春節。許多香港同胞趁此時節，返回家鄉，探親訪友。來往港穗的火車也比平日擁擠，氣氛顯得特別熱鬧。春節期間，國內各地年貨供應不缺，各種文娛節目，均甚精采，大家歡度新春佳節，一片歡欣。祖國同胞平日埋頭工作，假日放懷娛樂，勞逸有調劑，生活具節奏，此又其一例也」。這些話，除了自彈自唱，照例胡謅一番，作爲交代之外，還有什麼？讓他們說得好些，也不過如此而已。

香港人會清楚地看到，在年宵時候，寄大陸糧食衣物郵包的，「人如潮湧，貨似水流」，在這些日子裡，大陸人又以想像得到的，是一種「涙流似海，悲聲四起」，他們不知有日，何知有春？許多香港同胞不錯，趁此時節，返回家鄉，探訪親友，來往港穗的火車，也比平日爲擁擠，氣氛顯得特別熱鬧，但爲什麼卻偏偏不清楚點說：「這些返回大陸的人，都是擕袋帶包，其中盡是粗賤糧食和破舊衣服，而帶愁容」呢？所謂「勞逸有調劑，生活具節奏」，一天做十五小時以上苦工，甚而「挑燈夜戰」，這就是「調劑」，肚子餓得刮刮叫。

理髮風波

・雲然・

（一男子往理髮，付費發生爭執，打破鬪鎖被控，官勸三月內勿再理髮。）

要求減價事離奇，剃髮無端發老脾。
瞪目駡人爭意氣，鬧鐘擲地惹官非。
公庭被控稱知錯，口袋難開悔失機。
若想將皮容易極，滿頭蓬亂莫重飛。

養蛇防盜

香港的汽車竊賊手段高強，但，如果他們遇上本文的主角—尼夫的話，便無所施技了。

堅尼夫是一個十九歲的青年，以收買舊貨爲活。在英國，他每天親自駕一輛小型貨車，四處找生意，爲了防止汽車竊賊的光顧，也養了一條兇猛的蛇。當堅尼夫每次離開貨車，走進客人的家中談買賣時，他習慣先把蛇放在車輪之旁，一旦遇到陌生人走近貨車來有所企圖時，即會立被嚇走，甚至冒被蛇所咬，因此他從未失竊。

你相信嗎？——醫學致人色盲

一個實驗指出：噪間的聲音，足以傷害了我們的視覺於無形。我們曾有多名接受試驗的英國軍人，他們健康狀況良好，視力也正常，他們一同被困在房子裡，不斷播出噪雜的巴士開動時的喧鬧聲。一小時之後，三份之一的接受試驗者，在視覺上發生了偏差。經常下去的話，可能會造成色盲！

・言羊・

補鞋匠奇遇

・槐遠・

在飛機上，王太太還拼命的駡老王。她說：「你這個老不死的東西，沒想你到了這麼一把年紀，竟然還是這麼風流。」

「太太，我們現在不是回去了嗎？」老王厚着臉皮說，「既然這樣，你還駡甚麼呢？」

「我一定要駡，」王太太說，「我一定要駡到你死去爲止。」

接着，王太太便殺千刀，殺賊刀的駡個不止，老王對於這一點，正是頭痛得不得了，惟想能夠找個甚麼辦法，來逃脫妻子的辱駡。

誰料就在這個時候，突然飛機外邊傳來了一聲巨響，這一來，王太太被嚇了一跳，連忙停止叫駡，抬頭向外面望去。

這一響不打緊，原來外面的引擎失火，這時更不斷的發出連串的爆炸聲。

於是，所有機上的乘客都大驚失色，他們連聲問道：「這到底是怎麼回事呢？爲甚麼引擎會發出爆炸的聲音呢？」

那個空中小姐走過來說：「請各位放心，現在飛機祗不過是一個引擎發生故障，也許不會有甚大麻煩的。」

儘管空中小姐是這麼說，然而，飛機外面的火光卻實在是令人看了害怕。

機上的駕駛員，雖然想盡了辦法，希望能夠將火勢控制，然而，那熊熊的火燄，卻是始終沒有停息。

最後，那位空中小姐走出來說：「各位先生，現在看起來，我們也許是非要放棄這架飛機不可了，爲了各位的安全起見，不能不請各位穿起救生衣了。」

王太太一聽這話，更是慌個不了，她說：「這可怎麼好呢。這樣，我會死在半空中啊。」

接着，她一面穿救生衣，一面檢查她自己的名貴東西，以便跳傘時可以帶在身上。

就在這個時候，她發現了那張飛機票的號碼，原來它的號碼正是：二二〇〇五五。

這一來，王太太便更是慌個不了。她哭着說：「阿出，那個看相的人，告訴你的號碼，那裡是甚麼馬票頭獎號數，它簡直是我們的死期啊。」

不久之後，王太太在過度驚懼中卒告死去。

然而，那架飛機，除了一度忙亂以外，卻並沒有發生任何可怕的事情，而且，飛機上的乘客，也根本不必跳傘逃生。

老王回到了香港，仔細想想，他覺得那個看相者的話並不錯，他的確是遭遇了一悲一喜的事情，錯的祗是那個號碼而已。（下）

失戀成狂賦

以題字爲韻　半夜書生

魔鬼糾纏，精神彷彿。失戀發狂，追思成疾。本爲孱弱女郎，頓變瘋狂人物。將人割損，令人皆驚騰騰；怕佢行兇，見佢便慌失失。

雖係假鵝，不殊瘋犬。既不心驚，亦唔手軟。已將眼蒸鋸傷，幾把鼻樑切斷，彼憎人傻態。是誰對佢寒盟？想到癲狂，因彼熱戀。

見人猛謂，咁鬼好傾。敘言歡笑，多幾多情。人地變，咁對對，自家冷冷清清，悲傷。深識良緣已斷；一時感觸，自憐好夢唔成。

閒呆傻相，眼露兇光。吼人唔覺，令你不防。好似劏雞咁劏，猶如劏鴨咁劏。弄傷三副芳容，又預又直；顯見十分辣手，如醉如狂。

忍痛能人卡布拉

・岳麓・

睡釘床

長釘穿舌

利針穿肉

圖爲忍痛能人卡布拉的拿手表演

英國有一個擅作恐怖表演的能人。這人名叫卡布拉，所表演的，包括舌火，睡釘床，吃燈泡，釘舌頭和長針穿肉等令人心驚的節目。

他對批評者說：「有人指我的表演可能使觀衆產生虐待狂，這種說法，是可笑的。然而，我對自己的表演確實沒有悠然自得的心情，當然是不准自己的子女看的。」

照他本人的說法，他在十歲時候首次親見幽冥怪事。就是房中曾突然出現姑母蒼白色穿衣的沮喪形相，第二天，他的姑母便去世了。

卡布拉在印度服役時，曾目睹處處的危險，而步出營房走訪當地的高僧和托砵行者，以許多時間和他們討論玄秘之學，並學習他們的神奇法術。

卡布拉學過信心治病術和通心術，自道曾治癒身在卅英里外的一個病婦人，而並沒有和那婦人會過一面。後來，他曾參加一個通冥研究組，卻對出席集會不過爲要從神媒艾達大姑口裡取得指示的人大感不滿。在一次聚會中，他自己陷入通冥出神狀態。當他口裡喃喃謂過不停的時候，會衆竟叫他離去。

第二次世界大戰初期，卡布拉在法國海岸丹刻克受傷，而告退出軍伍，以後，他幹過形形色色的工作，包括在電影中表演特技，可是，大部分時間卻無工可作，最後心裡一亮，認識自己過「厲世之人」的生活，會沒有什麼苗頭，因而開始練起印度婆羅門教行者的忍術來。爲了生活，他夜間在住他的軍用倉庫當電話員，而不時上當地工人的俱樂部表演一套一套的恐怖把戲。

他說：「釘子穿過舌頭時，我是感到疼痛的，然而，我能夠使心神脫出肉體，所以能把疼痛驅止。」

金鼎關河

新提八人合著 鳳子插圖

第二回 滄州府周井遇奇士 大明湖君蘭聽鼓書

今日提要：鳳喜慧眼見眞龍 老翁疑心生暗鬼

（六八）

上文簡述：上文說到崇禎太子，在豆腐舖李二爺家，聞知國破家亡，一日皇帝殉國，先神色慘痛，並爲去身上紅襖。鳳喜入房送茶，見他被擒拉，請其父來勸，鳳喜一再來見之，隨後太子熟睡中，枕上一隻爪伸出被外，大驚，呼其父來看。

李二爺見女兒面色灰白，說話震動，大爲驚愕，鳳喜拉了他，來到太子的臥房門外，指了房門，對她父親耳邊道：「爸爸，不好了，這個周少爺，是個妖怪。」李二爺忙按住她的嘴道：「休得胡言。」忙輕輕推了推門，伸頭進去，向床上看時，見太子好熟睡在那裡，被子蓋在身上，一隻手伸出在被外頭，頭斜斜朝上，笑得倦了，熟睡過去。見此情形，退出幾步，細聲道：「你再看看。」鳳喜扯着她父親，兩個一齊向房門內張望，果然并無變異。鳳喜覺得詫異，同他父親走出來，然後說道：「方才孩兒看見床上如此這般的。」李二爺笑道：「你眼睛可是花了。」鳳喜搖頭道：「沒有的事，孩子的確看見這樣的一隻龍爪，還看見這樣的一隻龍爪。」李二爺問道：「你且說看了多久。」鳳喜道：「初時一見，怕是怕，却因爲突然而來，所以又多看了兩眼，也定了一定神，孩兒實在沒有看錯呢。」李二爺納悶，同了她進老婆子房中來。李二奶奶病在床上，問他父女何事竊竊私議。鳳喜又將所見，講與她母親聽了。李二奶吟着，對李二爺道：「等這少爺醒來時，你再盤問一下他的來歷。現在闖王入城，皇帝聽說死了，京裏亂人多，說不定這個少爺，是一個會邪術的人，不要胡亂惹是非。」李二爺也覺得這話有理，等了好一會，自己跑去偷看，可不是那周少爺麽。想着女兒之言，認爲無法，可是問問也好。看太子時，已經在翻身，李二爺在門口叫道：「周少爺，快吃中飯了。」太子一聲醒了，沒有。太子一翻身坐了起來，覺得頭重腳輕，自己鎮定了一下，答道：「老伯們，我不餓呢，由我睡吧。」李二爺已經挨身而進，將房門小心帶上，笑着坐在床邊的椅子上，望着他道：「既然困倦，少爺躺下吧。你睡着，我們說說話。」太子道：「外頭可有賊兵經過？」李二爺道：「沒有，這地方很平安，少爺大可放心。我想問……」太子脫下來，穿在裡面的那件金紅綾襖的小綠綿襖，且不說，襖子上赫然繡了一條花龍，這一驚不小，他上前牽起那件紅綾襖子，問道：「少爺倒是那個人家的？這樣的人，還穿這樣的紅綾襖子，繡的花龍，可是犯禁的。」少爺，這龍只有我們皇上家可以用得，看少爺必是大官人家子弟，雖然富貴，却不許用龍。幸而現在賊王入了城，天下亂了，如果在平時，少爺這樣一件衣服，可會鬧到滅九族哩。」太子聽了這話，才相信李二爺說過的話，的確不差，因爲他居然明白這樣大道理。當即掩飾道：「這算不了什麼，老伯少見多怪罷了。」李二爺將目光移到一邊，便覺有異，正色問道：「少爺，你的來歷只怕是假的，小老兒爲了免禍，不敢留少爺了。小老兒雖開豆腐舖，却敢於留下了少爺，少爺却有來歷瞞了小老兒，這可就太不應該了。老老實實，少爺，你是什麼人，我一定拚了命救你。如果不說，我立刻同少爺去賊營。」太子慌了，跳下床來，一把抓住了李二爺，雙膝跪下去，告饒道：「老丈，你我不說，……」李二爺一把扶住他，問道：「你姓朱，我不姓周。」李二爺聽了，太子站了起來，悄悄地道：「我姓朱。」李二爺道：「皇上家的，你莫非是……」「正是。」

天下太平 使是儲君

晚鐘

幻影

七

於是，我的心又燃起了繼續的輕煙，一片又一片的希望，我希望我的能夠遠遠離開這方，去到一個新的世界。

本情就這樣子決定下來了！我攜帶一身簡單的行李，開始踏上征途，也開始我另一個新的生活。

我踏着風，來到江邊，程老爺爺伴着我，他撥着頭上被風揚起的白髮，「見到我就子術的話……叫他趕是回來一次吧！」

我點點頭，無言地握着他那乾枯、瘦削的手。

「有空，可以寫信給我，我會很懷念妳的。」

我應諾了！一切都答允下來。我很知道，而前那洶湧的江水，將就是我的見証，我會否被人海的波濤捲蓋過來呢？

當我雙腳踏在省城的土地上的時候，我眞不知道應該如何去形容我的心情的激快。新的，一切都是新的；眼前的景物是新的，而我的心境也是新的。

我用力吸一口氣，覺得這兒的一切，都如此芬芳，都如此充滿了生氣，就連一陣輕微的風，也叫人感到舒服的。

穆穆新著 綠骷髏 明日刊出

血珠鍊

穆穆

一三五：三個要求

羅迪這一倒，自然是傷重而死的，只是倒地之際，他那耳仍聽到女兒的叫聲，他急忙睜開了手，然後說道：「孩子，不要驚慌，爸爸沒有事，只是傷了一點！他受傷倒下，不致因痛而死的，休息一下而已：爸爸休息，你好好給爸爸叫來，爸爸可以入睡。」他急於如此說，但鮮血從肩頭上的傷口汩汩流出，臉色已白得像張紙，說話時牙關已在打顫，他便呼羅碧清不停事，也知事情不妙，大哭起來，羅迪想叫要安慰女兒幾句，亦有心無力了。

路奇知道他在世的時間不久，急忙抓了一把馬齒莧，給他把傷口敷治，亦沒有功效。他便從羅迪懷中撿出紙筆，叫他寫遺囑。羅迪想力振作，把遺囑寫了，但渾身無力，手指抖顫，試了好幾次，都是不行，只好嘆道：「路老探長，姪羅的太不行了，一切只有拜託你了。孩子，爸爸要死了，不能再和你相見了。但十餘年父女，快樂與共，苦難相依，你那麼年輕，爸爸便捨你而去，心不自安。幸好路老伯也是個好人，你今後要跟隨路老伯，他自會照料你的。你必須要聽他的話，猶如聽爸爸的話一般。」羅迪說到最後兩句，聲音已極無力，眼淚直滾了出來。

這一顆三市血珠鍊大案的匪首爸爸，一生兇狠，刀槍血肉，永不縮屈，倒頭來爲了女兒，竟然下淚，路奇也無限悵惘，他把哀哀大哭的羅碧清拉到懷中，對羅迪道：「朋友，放心去吧，路老頭甘願給你的女兒負起一切。」羅迪勉力點點頭，向女兒瞧兩眼便死去了。

但羅迪死去，這小山谷再沒有人氣息，滿是羅碧清的哭聲和路奇、鄭龍的嘆息。

大概在羅迪死後兩小時，K市的大隊警察到了，在市長和警務局長率領下開抵石鴨島。他們是把K市交通封閉後便趕到石鴨島後，見滿是死屍，情知不妙，他們上得島後，便……一切水落石出，市長拍着路奇的肩頭，說道：「你太辛苦了，路老探長，這一回，你破了這K三市血珠鍊大案的功績，K市幾百萬市民都感謝你。」路奇並不去注意，他向市長提出三個要求：那便是把羅迪遺產，交由羅碧清自由處理，由女兒路明珠承受；K市的人，今後不歧視羅碧清；赦鄭龍的一切罪過。這三要求，第一和第三，市長運用特權，可以辦到，至於要K市的人不歧視羅碧清，市長的特權亦無效，但他仍答應路奇盡力去做。回K市後，市長特爲羅碧清發表了一篇文告，勸諭市民，說沒有羅碧清當日的捉老鷹，案便不能破。K市的人以爸爸雖是匪首，女兒實無罪，反響良好。路迪便於傷癒之後，聯同鄭龍，左手攜着女兒路明珠，右手拖着羅碧清，踏上環遊世界的旅途去了。

（全文完）

宣華夫人

南宮搏著 王雲田

訴情

「羅先生，你爲何不對我哥哥說呢？」陳婉終於現出了她的稚氣：「我哥哥會對策的啊。」

「小臣不足以議政；況的首佐，不容許我向皇上談甚本的政策問題。」羅明誠懇地說：「但是，江南的一般情形，都是就於安樂。」

「他們說，長江天塹，敵人不能飛渡，我們的安全，不會受到影響的。」

我們是江南人的共同概念？羅明誠回到自己的力量之後，不知道瘥過多少次了，他明白南方之後，力量，是無法轉移人們根深蒂固的思想的，現在的陳婉，也是不適宜的。於是乎，他勉強地笑着說：

「但願如此吧！小公主，我們談回去了。」

「我們兩人在此地談政，不好嗎？」她想接近他，而她如此說，也等於露骨地表示了自己的意念。

他的面頰泛上了紅暈——他與大陳的小公主之間，雖然還是陌生的，可是，從偶然間他已看出了小公主對自己的情分。

羅明誠道回南方所謀的是政治上的出路，他對兒女私情並沒有旁意；可是，美麗和鮮慧的小公主的意思，却也攢入了他的心中！

他想：這個機會如果放過了，可能終身不復再來。

「羅先生，在我能識的人中，你比別人都不同。」她跨進了一步，表示自己的有情，通常，少女們是不敢如此地大膽的，但是，陳婉却自婦人羣中學得了這些，就顯然地放肆了。

「我和旁人或者有所不同——也許，因爲我在北方生活過一個時期。北方人和南方人，生活方式是兩樣的！」

「我想——你是南與北的綜合，是不是——」她因於自己的發現而欣揚起來，一瞬間，手舞足蹈。

——在無意之間，她的手接觸了他的肩膀。這在放肆慣了一生的陳婉，根本不覺什麼，可是，羅明誠却因這一接觸而有了顫動，他退後了一步，訥訥地叫了一聲：「小公主！」

這是一個朦朧接響，同時，

他的目光也因此而變了！她看他，目光交接的一瞬之間彼此都流露了纏綿的意思。

「嬪……」她那稚氣的手舞足蹈收斂了。溫柔纏綿地低說：「這次到湯山來，是我安排的，是我爲了你而安排的。」

「我知道……」他的呼吸迫促，翔翔地，「我感激……」

「我不是要旁人感激……」

「小公主——我是寒微的——」

「你是寒微的——」她搖頭：「這是說不通，一個前朝的皇裔，能說得上是寒微嗎？」（一〇八）

長空箭血

王香琴

五、三次相逢

一聲一聲颯入多臘耳鼓裡，多臘又覺得心驚膽跳，那種壓管很是強大，也很尖峭，不知在那裡過，萬西來既驚道：「百變神狐也來了。」多臘一聽，冷了半截，他由關外入關內，縱橫南北，什麼人也見過，最令他害怕的，便是百變神狐，宋清風，辛長春辛千里既來了，百變神狐也來，自己又受了重傷，怎能抵禦？宋清風一邊跑一邊說道：「究竟那個和七大王合手？諒來也是了得的英雄。」辛千里忽喊道：「噢！原來是張秋山，他給七大王射死了。」又聞辛長春道：「還有，他是柳中龍。噢！偵可惜，他也會死。」說完，號啕的大哭起來，多臘心頭又是一陣，他不知柳中龍是什麼人？大概是武林裏的了得人物，萬西來心裏恍然而悟，她聞人說過，柳中龍是五毆派的大豪傑，一個特出的奇人，不料要向李冰陽張秋山報仇，却死在七大王的手下，直接間接加了無限的糾紛。

百變神狐跟着入來，樊英也到了，指出兩個屍體上的箭，那枝是多明的，那枝是雅爾泰的，他對七大王的認識最深，各人的箭分別得最清楚，百變神狐見了張秋山柳中龍的屍體，怒火一陣飛騰，臉色變得鐵青，問樊英道：「我們遇劍的是幾大王？」樊英道：「祇有四個，師傅的箭，射傷了兩人，可惜未能一下子把他射死。」百變神狐呆呆的望着他手裡的長弓，像痛恨那長弓沒用的神氣，宋清風自從追逐萬西來和多臘，跑到窄化，追不着，知道追錯了，趕往永安，途上遇了辛長春辛千里，一路跟蹤，到了永安，恰巧百變神狐和樊英找尋七大王，在長汀轉了上來，會合在一起，聽說七大王在城裡，追了入來，這一次本來有很好機會的，却又給七大王逃去，端蒙雖是傷了，但不能及時把他殺死，功虧一簣。

這時，火已熄滅，樊英在火堆裡發現了李冰陽的屍體，驚叫起來，宋清風還以爲多臘給人樊死，心裡高興，百變神狐一縱身跳起，在瓦礫上一踏，李縱，早把李冰陽的屍體，拿了出來，放在地上，李冰陽是給雅爾泰一枝箭，射在床上，頭面燒焦了，腹部的箭，還直挺挺的插着，李冰陽身軀長大，有點像多臘，宋清風驚叫起來：「宋？是多臘。」辛長春道：「宋大哥不見他是穿了一領袍子的嗎？」辛千里一手扯開了他的胸衣，胸膛上現出了一條蓋龍，尖聲叫起來道：「他是李冰陽，他是李冰陽。」宋清風傻有什麼感覺似的，把腳一頓道：「慘！我明白了，我明白了。」百變神狐正在懷疑，問道：「你明白什麼呀？」宋清風形神沮喪，把頭一搖道：「三人在這裡出現，可能爲了覆仇關係，兩敗俱傷，才給七大王殺死，我知道柳中龍和張秋山有殺兄的仇怨，柳中龍要找張秋山很久的了。」（九〇）

晚香

拿着程老爺爺給我的信，來到他的朋友汪先生的家門前，那是一座不小的大宅，程老爺告訴我，它的主人姓汪，是他的莫逆之交，一定會照顧我的。

果然，我見到的汪先生，比任何一個長輩都慈祥，他的笑容，永遠掛着笑容，笑起來，也使人覺得可以親近。

「歡迎妳來，歡迎妳來，」他熱切地說。

「我相信，這樣子會打擾了你，也過意不去，不過，汪先生，我是會立刻找工作去的。」

「噢！莫要打擾，不打擾，反正我們這兒有地方。不是下來了！程老爺爺早就說了，我的生活費由他負責的，就是多十八八個人，也會容下來的。妳我好好地學一門功課，以備他日處世之用，頓下來，慢慢再作打算吧！」

于是，我就安頓下來了！我也覺得安心。

當夜，我就安頓在汪先生的家裡。依在窗前，看着一抹殘陽，心底裡覺得特別舒暢，我抬起頭，向着蔚藍的天宇，幽幽地說：「但願今後我走的路子都是平坦的，……」

于是，我想到了梅溪哥和于先生，我夢呢！想着明天或者是后天就可以去看他們了，那個時候，他們可能慈憫了好一會，也許會懷疑自己。（二四）

女俠苞振娘娘廟

章遜酸·繪著

㊁⑨究竟夜驚怎會打架到警局去？淑儀追問夜驚才講述出離了舞廳的一段驚險過程：——夜驚在舞廳時，記着剛才娘娘廟那個男人的說話，黑夜比白天還要熱鬧，她想對舊帶做就成的，而且帶的工作不是一個熱鬧，她想對舊娘娘廟的本小，而這祖母地方如果是清淨的就好，否則，彼歹徒利用，則是藏垢納污的處所，于是就想偵在一下，于是，她叫淑偉數衍着帶別人的儒子，如她轉到就可靜待一回，等她回來再作道理，爲了這目的，夜驚離了舞廳而去，她仍是直向娘娘廟男裝打扮，到了那裡，看男男女女，進進出出，相當熱鬧，香烟繚繞，另有一種神秘森嚴的感覺：

古屋奇案

新加坡·丁·譯 柯林·麥奎·原著

十七．三個嫌疑犯

「非常抱歉，」雷蒙說。「事實上，我也並不是完全沒有感情的。一個人在遇到恐怖事情時，必須用輕鬆的心情去應付。」

「對了，這就是一種現代傾向，」珍姑媽說。「一般人皆以嘲笑的態度去看戰爭，有的甚至對於出賣的事情也常當開玩笑。是的，當我說你沒有感情時，我也許太欠考慮了。」

「羅小姐知道得實在太少了。」說：「我們對葛林……」

「對極了，」珍姑媽說。「你不知道她的過去，我也不知道她的過去。」

雷蒙將一個下午的印象收集起來，所得者也極其有限。至於奧斯丁，也不過與她相處了兩天。」

「現在，珍姑媽，」雷蒙說，「請你將你的看法告訴我們。我相信威爾探長一定不會在乎的。」

「儘管請講好了，」威爾探長很禮貌地說。

「照目前所有的材料看來，祇有三個人有動機去殺害一位老太太。但是這三個人都有一個簡單的理由証明他們不可能殺死葛林小姐。那個管家的米絲威夫人當時因爲被人鎖在房內，所以不能將葛林羅小姐殺死，而且，據奧斯力說她：的葛林羅受傷後曾經起來，花匠明白列的理由指出射殺她的是一個男人。更加充份了，他的姪子狗鳴，因爲血案發生時，他坐在汽車裏，距離古厝相當遠。所以，他也不可能是兇手。」探長說：「你分析得很清楚。」

「但是除了這三個人之外，我們也想不出別的嫌疑犯了，那末，我們從那角度去考慮這個問題呢？」

「這倒是威爾探長想要知道的，」雷蒙說。

珍姑媽用歡意的口吻說：「我們在考慮一件事情，往往從錯誤的一方面着想……如果我們不能改變他們三個人的行動和位置的話，我們不妨改變一下血案發生的時間。」

「你的意思是我的手錶和那隻鐘都不正確的？」珍姑媽說。「我根本不是那個意思，我的意思是你們所想的時間並不是眞的時間。」「但是……我們明明親眼看見的？」奧斯力說。

「我要爲你一直在懷疑一件事情，這就是我們所想像的一個假設，……」（一一〇）

鐵劍朱痕

諸葛青雲

十八、黃山大會

但縱然傳示飛路滿，被所搜通奠縣島錄豔兒「雲碧」，對他們說了一大堆如真似假的人與痛斥之語，以致弗得孟武彥心有所疑，實際不敢輕舉妄動，祇是藏在洞中，把那威力無比的「三爪金鷹」及「七星虹」，一舉飛起！

這時「鋼鼓天奩」雷震宇因心懸愛徒仙姬「馮小宵」，轉告孟武彥，九黃山大會在即，爲了顧全大局，決不能與「東海梟婆」陸冰心，有所衝突，不如同往黃山，締梁邪合手，殲滅黃山道客葛恩人、萍蹤四友等對頭以後，再追所搜翻斷，出其不意地，連「東海梟婆」暨「紅衣羅刹」一齊弄死，才是永除後患的復仇上策！

藏外三凶之中，「南荒瞎道」賽南奇本因嫉妒心理，與「東海梟婆」陸冰心，面和心違，聞言亦表贊同，遂派遣馮小宵秘密通知孟武一人，不許對彩衣魔孟彥說出實情，因爲孟彥之師「玉指靈蛇」逍遙子，與「東海梟婆」別有淵源，交好較厚，防他洩漏消息，釀成大變！

雷震宇賽南奇雖然如此想法，但馮小宵及孟武，却深知孟彥生性凶殘，極爲記仇，既被「紅衣羅刹」古鸝香以「天靈毒劍」斷去一腕，彼此已無殊生死之恨，遂仍據實以告，果然彩衣魔孟彥聞言極表贊成，并云萬一「玉指靈蛇」逍遙子後不諒，便祭他脫離師門，歸孟武馮小宵轉介到「南荒瞎道」賽南奇，或「鋼鼓天奩」雷震宇門下！

因此孟武彥，遂跟隨「鋼鼓天奩」雷震宇，「南荒瞎道」賽南奇，並便道邀同「血淚布衣丹心劍客」茹天恨同來，彩衣魔香蠶了善所參與稱霸蛇「七星虹」，採辦特殊食物，以致不在黃山秘洞之中，稍稍落後一步！

誰知一進黃山，便與長白酒徒熊大年，孤雲道長，洞庭釣叟蟹老漁人等「萍蹤三友」，狹路相逢，立時起釁！

慢說「驚魂追魄」孟武因不認識這三位奇俠，事出不防，便連「鋼鼓天奩」雷震宇，也想不到對方如此膽大，在一見面下，便即出手！

尤其「長白酒徒」熊大年內家真力奇強，驀然暴起，縱自高空，掉頭猛撲，威勢越發增加了一倍不止！故而一雙鼓追魂「孟武」措手不及地，立即處於極端驚危的境況以下！

「南荒瞎道」賽南奇，「脊日仙姬」馮小宵等師徒六人，一來均係盲目，雖然天賦特殊聽覺，但究竟未能完全了解當前實況！二來認爲雷震宇孟武師徒，武學絕倫，對方除了黃山道客葛恩人以外，根本無甚特殊高手，似乎用不着自己越殂代庖！所以均自驕狂高傲的岸立不動，未加援助！

至於那位「血淚布衣丹心劍客」茹天恨，更是面沉如水，大袖雙垂地旁觀而立，祇有「鋼鼓天奩」雷震宇一人，心懸愛徒，王袍大袖疾揮，發出一股勁急罡風，向凌空撲落的「長白酒徒」熊大年撲去！（二〇六）

右列各表敬請讀者在本報刊登之一九六一年在港九首輪上映國粵語片名表中任選國語或粵語片五部又寫利便無暇填寫詳細片名計請將片名表上編列號碼填入亦作有效。

大衆必備良藥
保濟丸
主治 四時感冒·疴嘔肚痛 酒醉食滯·舟車暈浪
香港李衆勝堂監製

利舞台·樂宮
今天 四點半 五點四 七點半 九點八 四場
環球金像巨獻！超藝術視覺！
金屋春宵 七彩 中文字幕
主演 奇勒·基寶 蘇菲亞·羅蘭 杜里·柏烈 拉德·杜里
飲酒跳舞，比年人拜風招進秘酒家天領，甘宵下財寶！
明合舞台 十二點半 花都春夢

新華·豪華
今天盛大獻映 美國最哀動戰爭愛情悲劇
Bridge to the Sun
斷腸扶桑 中文字幕
主演 嘉露·碧姬·吉田
一美少女與日本外交官婚姻發展最人之感……
明早 塲新華 恨情…

娛樂·百老匯
映期無多 哥比拉傑 柯克十大王…
熱情生活
百老匯早塲明：水落石出
下期 神秘寶島

樂聲·大華
今天 三塲 (樂聲) 兩點半 六點半 九點三 (大華) 兩點半 六點 九點三
霍士巨獻
夏夜春潮 Tender is the Night
主演 珍妮花·鍾絲 · 莊·聯蘇 · 湯·伊雲
下古 魅明 樂 … 大 華

皇后·皇都·麗聲
笑聲雷動 今天早請
華特迪士尼傑作
THE ABSENT MINDED PROFESSOR
飛天老爺車 中文字幕

京華·新世界·東方·麗斯·樂都·百樂門

京華：最後今明兩天 意大利藥劑出品 虎將艷蠻公主！彩色中文字幕 明早：太陽浴血記

新世界：第十一天 台灣今日 七彩 中文字幕

東方：今天大香港 杜巴先生 "MR TOPAZE" 七彩 中文字幕

樂都：今天獻映 伏虎美人 七彩 中文字幕 下期「熱浪情春」

麗斯：狂瀾今第三十天 力拔山河 提利·士夫 傑作 七彩中文

百樂門：最後今天 馬戲班魔王 七彩中文 明早場：財神到

宏興鷓鴣菜 兒科專藥 莊士敦道宏興有限公司

工商日報 資格夠老 消息快確 言論公道 只賣一毫 銷流普遍 雄視港島 刊登廣告 收效尤高 一紙風行 有目共睹

杜蟲靈藥 英國寶威藥行之「安蟲保」Antepar 甜對蛔蟲蟯蟲祗須服一次七天內共服七次必杜絕 各藥房均售

散胃寃 速根斷·快功見 醫藥

瑞士公寓 半山區環境幽美 設備新穎冷熱水房 租特廉 仔頓道 合四號 電話 〇〇八二 公寓

訪 鍾君 長沙灣新村北街十六號有要事 … 電 八一二一一九 尋人

分類廣告

都城仙樂

讀者注意！

本報增設九龍及新界代定本報及收廣告處

本報爲便利新界及九龍民衆，刊登廣告及定閱本報，特在新界元朗增設收廣告及代定閱本報處，地址爲元朗康莊市場壽富街六號仁愛診所，電話爲「三七六」號，辦公時間爲上午八時至十二時下午二時至六時，同時在九龍設兩代定本報及代收廣告處，一爲彌敦道七五六號B地下（即東樂戲院側近太子道口）電話八〇九六五八號，一爲油蔴地上海街三一九號老寶公司電話爲六四三七九號，辦公時間爲每日上午十時至下午一時，下午二時至六時。

工商日晚報同啓

美太空人格林中校遠征太空成功歸來

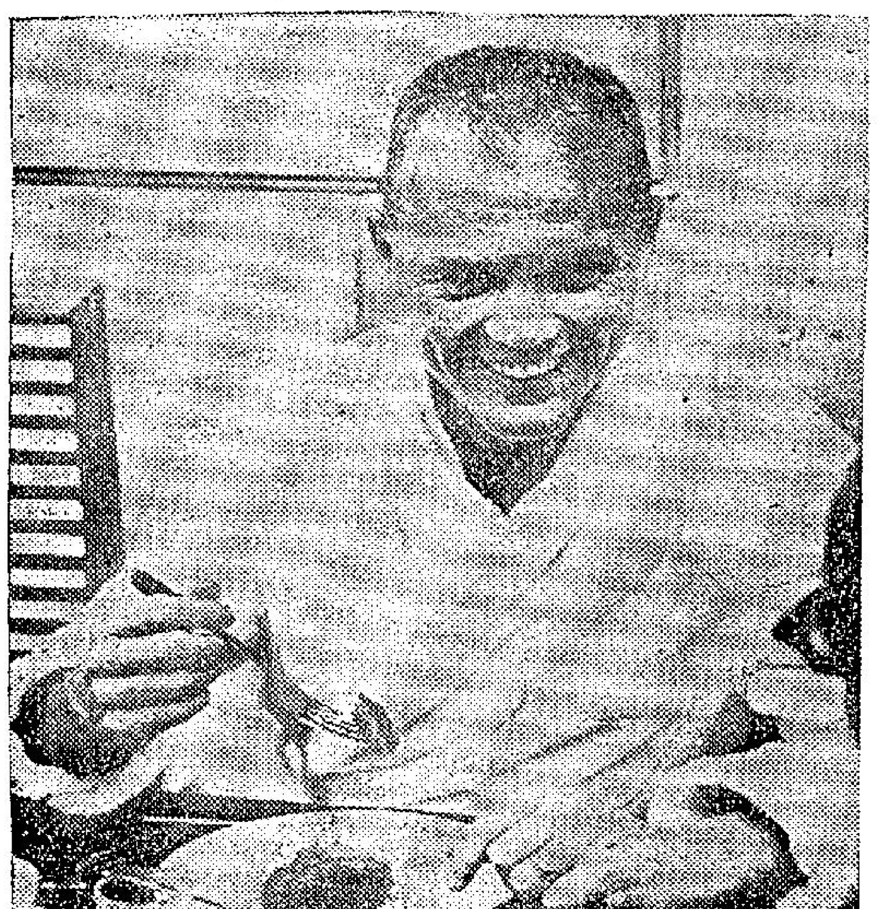

⇩美國太空人格林在穿上太空裝以前，在卡納佛拉爾角某飛機庫中進食牛排早餐時情形。

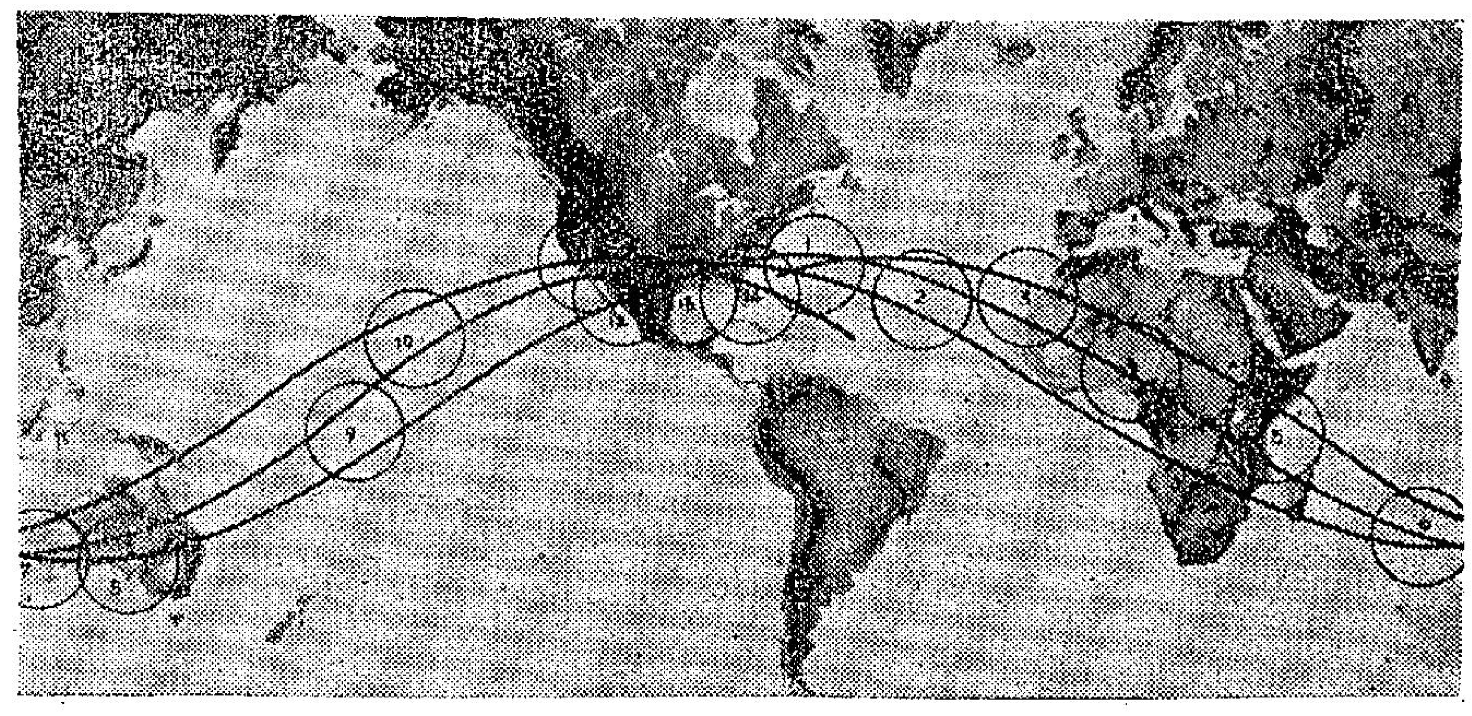

↑圖中數字㈠爲百慕達，㈡爲駐大西洋船隻，㈢爲加那列群島，㈣爲尼日利亞，㈤爲贊稷巴（在東非），㈥爲駐印度洋船隻，㈦爲澳洲之烏密拉，㈧爲康頓島，㈨爲夏威夷，㈩爲墨西哥之瓜瑪斯，⑪爲美國德克薩斯州，⑫爲美國加州，⑬爲卡納佛拉爾角。

⇦格林夫人及其子大衛與女琳恩合影。

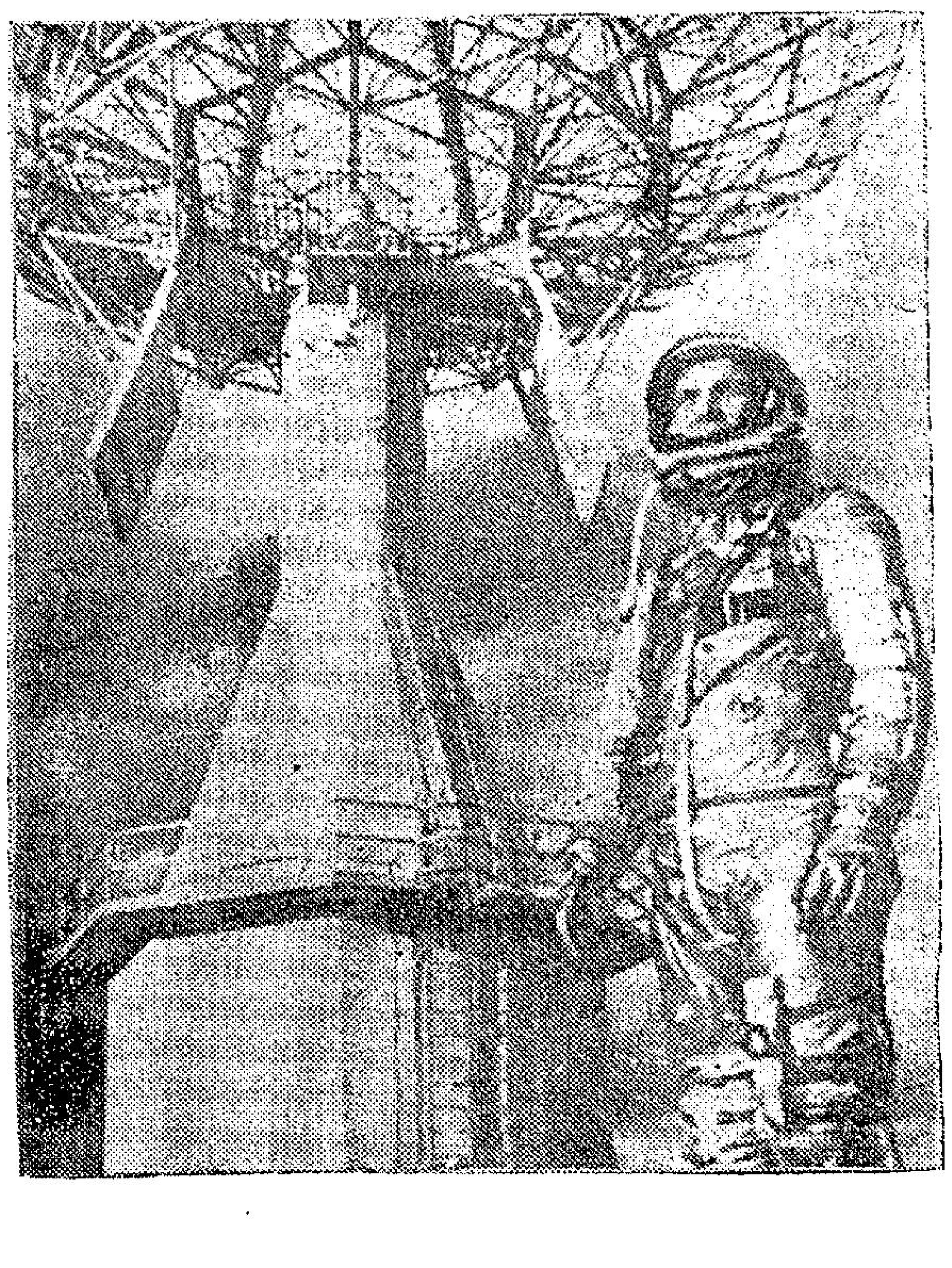

⇧美國太空飛行員格林，穿太空服立於佛羅里達州卡納佛拉爾角射人入太空工作之操縱中心附近。

美放太空人成功

環繞地球三匝 格林安全歸來

格氏降落後精神極飽滿

【卡納佛拉爾角合衆國際社電】美國太空人格林，在環繞地球軌道三匝作歷史性飛行之後，終於本日被撈回。據熱誠四十歲太空人，在距離一艘打撈船六哩之大西洋海面降落之後，精神甚爲良好。格林係於星期二下午二時四十七分（格林威治時間，香港時間爲下午十時四十七分）乘坐一枚阿特拉斯式火箭升入太空時開始進入軌道內作此次偉大的飛行。在四小時零四十一分鐘之後，渠於下午七時廿八分（格林威治時間，香港時間爲星期三上午三時廿八分）經已完成環繞地球三匝之飛行任務。十分鐘之後，該太空艙之六十三呎降落傘，即於二萬一千呎之高空張開，并將該太空艙及其飛行員降落於海中。打撈人員，於該艙及格林仍然留在空中之際均於下午七時四十分看見格林及該艙太空艙。格林於七時四十三分（格林威治時間，香港時間爲星期三上午三時四十三分）降落於海面。美國驅逐艦「諾亞」號（在該艙主要打撈區由航空母艦「闊道爾夫」號在其側護估計該艦離該艙太空艙約有六哩。格林由射入太空至降落海面在空中停留之時間，總計約爲四小時五十六分。格林所降落之海面，約在波多黎各首府聖胡安西北二四〇哩之地區。據水星計劃管理站官稱，格林於下午三時二十分（東部標準時間，格林威治時間爲下午八時二十分）由太空艙之側面艙口走出，因渠對於移開在上面之艱力艙蓋遭遇困難故也。據報告說於側門離開時「精神甚爲良好」。格林及其太空艙被一座起重機在海中撈出，并將其拖歸美艦「諾亞」之上。直升機並未有參涉在內。同時各電視機在華盛頓顯示國會議員及政府官員之雀躍歡笑之鏡頭，並在格林之故鄉顯示各鄉民均高聲歡呼不已。

格林已飛返東印度洋。官員在下午三時十八分宣佈，格林已自行控制其太空艙，據料渠自己駕駛此太空乘器，雖則官方對此未加述及。渠現正以時速一萬七千五百四十五哩飛行中，且已離開非洲，飛往澳洲，越過印度洋，在放射後三十分鐘，格林開始對地面控制站發出渠第一項詳細報告，稍後在飛行期間，渠將每隔卅分鐘發出類似之報告。

格林征空無恙歸來 美全國人民興奮 拋彩色紙片祝賀 情緒熱烈猶如戰時戰勝德日

【倫敦廿日法新社電】英國祖德里爾班克觀象所所長羅維爾爵士今夕於此間稱：美國使其太空人格林中校在太空繞地球飛行三匝平安降落地面後，於射上登月球之競賽上，現已緊迫蘇俄。

【紐約廿日合衆國際社電】美國太空人格林中校，自太空平安降落地面後不及數分鐘，紐約市各摩天大廈，即有大量彩色紙擲出窗外表示慶祝，其如雨下。紐約警方稱：自一九四五年戰勝納粹德國及戰勝日本之日後，從來未見紐約市民有如此自動熱烈拋擲紙帶紙片慶祝之事，紐約警察廳之發言人稱：該廳未接獲有何不滿之投訴。此發言人並謂：「本市市民現極興奮」。

【卡納佛拉爾角二十日路透社電】一枚阿特拉斯火箭，今日帶着太空人格林升上天空，從事環繞地球軌道之飛行。格林之火箭，經于格林威治時間下午二時四十八分（香港時間下午十時四十八分）離開放射站。該枚携帶太空艙「友誼七號」之巨型阿特拉斯火箭，徐徐升空，繼而速度加快，及朝着東北方對正在百慕達上空之軌道推進。五個引擎均完善地燃着。該火箭在放射後一分鐘，繼續上升，抵達七十八哩之高度。格林報導此次起飛，「十分順利」。一個無綫電評論員謂：「看情勢頗爲良好。」格林在七哩半之巨大地心吸力牽生效果時，報導謂太空艙壓力良好。在放射後兩分鐘，推動引擎已告脫落，而格林已抵達二十哩高度，及朝着軌道推進。又兩秒鐘後，格林報告已拋棄六十尺之逃生塔及火箭。各引擎繼續加快速度，以時速一萬七千五百哩納入軌道。當渠抵達軌道時，渠報告謂：「景色頗爲壯觀，而余感覺良好。」格林謂：「渠之太空乘器現正作一百八十度之轉變，因而鈍端向前。」渠報告謂，推進火箭，已在渠之後面脫落以及從清晰窗門中見到一納佛拉爾角，見到一極美麗景色。」格林在環繞軌道三匝之原定時間後十七分鐘起飛，但渠仍可能飛行三匝，雖則官方對此并無發表聲明。

與在地面之負責控制站史巴德海軍中校通話。渠鎮定地報導渠之裝備，活動正常。據官佈格林之軌道，將在距離地球一百至一百六十哩不等，以及每繞行軌道一匝，將需時八十九分鐘。在格林威治時間下午三時十分，格林已在尼日利亞之上空，并報導謂：「余十分舒適，所有體系均甚良好。余見到非洲海岸之美麗景色。」在放射後廿五分鐘，格林已飛越南蘇丹上空，及進入地球黑暗一面──印度上空──亦即爲渠在太空之第一「日」之結束。在放射後三十分鐘五十

格林家人欣喜 祈禱感謝上蒼

【佛吉尼州新康科特市廿日合衆國際社電】美國太空人格林之家人，於今日對格林昇太空環繞地球飛行三匝平安降落之事祈禱感謝上蒼，並大感歡喜。格林太太告訴記者稱：「余早就一直相信余夫會平安歸回地面。」伊稱：「伊極快樂，計劃今夕在家中從事慶祝。」格林之十四歲女兒稱：「余極快樂。」格林之十六歲兒子大衛稱：「此爲余有生以來最快樂之日。」

空前榮譽在一身 總統親迎格林中校

格林說飛得比太陽更快

【華盛頓廿日美聯社電】美國總統甘迺迪，於今日爲本國之太空飛行員格林叫好，而且宣佈在太空征服方面，美國必須居首屈一指之地位。格林在太空環繞地球飛行三匝之後平安返回地面後不久，甘氏即在白宮玫瑰花園內發表談話稱：「若干年前，渠（指格林）曾以海軍陸戰隊飛行員之身份，駕駛飛機在本國上空與太陽鬥快，結果未能取勝。現在，渠則已經獲勝。在征空戰方面，吾人尚須大作努力，因吾人在此方面起步較遲。太空之征服工作爲一項新疆域，吾人必須進行，而且必須居於首屈一指之地位。」甘氏稱：「與我國之其他太空飛行員一樣，格林亦爲受吾人極度引以爲榮之美國人。」甘氏稱：「余知道，余所說道者，爲我全國人對於格林之成功所表示之快樂與感謝。余知道：格林太太及其兩位公子女兒共同歡欣。」按：甘氏曾與電話與格林聯絡，而知道格林外表以迄平安降落地面之全部情形。

【華盛頓二十日路透社電】白宮本日宣稱：甘迺迪總統將于二月二十三日星期五在卡納佛拉爾角一項儀式中，親自歡迎太空人格林。美總統在格林由大西洋中被撈起之後，不久即于午用無綫電話與其通話。白宮并謂：第二次之儀式（包括白宮一次歡迎會，在華盛頓市游行及國會一次聯席會）將于下星期一（或星期二）爲歡迎格林而舉行。

美放太空人成功 英揆向美致電祝賀

【倫敦廿日法新社電】此間之權威人士稱：英首相麥美倫曾致電美國總統甘迺迪，就美國太空人格林中校昇入太空環繞地球飛行三匝平安返回地面之事，而向甘氏致賀。

英請裁軍會前 東西將在蘇京商討柏林問題

【倫敦廿日法新社電】英國官員今日預測：下月十四日（即十八國裁軍會議在日內瓦揭幕之日）前，東西方會在莫斯科就柏林問題舉行商談一兩次。英國官員另又推測：美、英、蘇三國外長如與蘇聯總理赫魯雪夫，在十八國裁軍會議舉行之前集議，則定將討論裁軍問題及柏林問題。蘇俄總理克魯雪夫建議中立國支持由十八國召開高峯會討論裁軍之議，現已大約完全失敗，英政府人士對此殊感稱心。除緬甸總理宇努之外，其他選克氏發出請柬各國之國家元首與行政元首，均婉拒克氏之建議，然而均如美總統甘迺迪及英國首相麥美倫一般贊成在稍後時間開高峯會。專家認爲：克魯雪夫可能建議以今年五月十五日爲東西方舉行高峯會之日期。由東西方舉行高峯會之原則，甘迺迪與麥美倫已在提出某些保留條件之下予以接受。

格林談話之一項錄音，宣佈一切事情，在太空艙內進行甚爲順利。莫斯科電台在晚間新聞廣播節目中（係與格林在大西洋降落之時間暗合）詳細敘述此等飛行及其成功之經過情形。

最後消息

【卡納佛拉爾角廿日路透社電】據官佈之美國太空人格林在一項所改變之計劃中，將於本夜離開航空母艦「闊道爾夫」號前往大士克島，而非係在艦上逗留一夜。而在於得一次初步的身體檢查後，渠將在大士克島停留約四十八小時。

【卡納拉爾角廿日合衆國際社電】格林所乘之太空艙，今日向太空匯頒下降之時，其前部之氣溫升至三千度之高。格林降落後語人稱：「其情形有如一個火球，惟余感覺舒適。」

【永珍二十日法新社電】據此間官方本日宣佈，寮國中立主義領袖蘇發努馮親王，將於明日抵達永珍，與寮國各政治領袖舉行進一步會談，其目的係在於成立一個寮國聯合政府。同時，永珍政府安全部力謂，南塔於上星期日曾再次受到砲轟，並謂越盟部隊數個單位，刻正沿寮國邊境移動。

美國決在今後繼續放太空人

【佛羅里達州卡納佛拉爾角廿日法新社電】美國于找太空人格林在今日昇往太空，平安降落地面後，計劃另將三人射入太空，每人各繞地球飛行三匝，其後將於今年年底或明年初將一人射入太空環繞地球飛行十八匝。美國太空總署之發言人，係于今日宣佈上訊。

莫斯科廣播格林錄音

【莫斯科廿日法新社電】莫斯科電台向其聽衆報導美國太空人格林環繞地球軌道飛行之消息。該電台報

西德總理阿丹拿促美蘇停止接觸 東西應開外長會主要討論柏林問題

【波昂二十日法新社電】西德總理阿丹拿本日建議美國大使湯普遜與蘇聯外長葛羅米柯，在莫斯科之會談，應停止舉行，以便東西方外長召開一次會議，俾商討柏林問題。據阿丹拿在基督教民主黨議員聚會中指出之會談，實不能永遠進行，并應迅速引致舉行一次外長會議，俾對柏林問題之一項解決辦法。阿丹拿并謂：西德並無蘇聯大使斯米諾夫所建議之一項德蘇會談，其理由爲西德政府於蘇聯去年十二月廿七日照會之覆文，設照會遲滯不與西方盟國作全面商談之項抗議，并謂此舉不過係在西方國家當中播放不和種籽之一項行動。渠不相信蘇聯總理克魯雪夫對德國比對其他西方國家刻正表示較大之善意。

【華盛頓二十日美聯社電】西德總理阿丹拿經已通知甘迺迪總統，謂渠對于蘇聯干涉西方使用柏林與西德間空中走廊之企圖，表示關切。但據悉：阿丹拿並曾促請甘迺迪總統注意，不可使用到該走廊內之現時緊張局勢成爲過于戲劇化，據消息靈通外交人士宣稱：阿丹拿僅要求甘迺迪總統相信蘇聯明日對於彼等在該三條走廊內之騷擾行動能進至何等程度。此係西德駐華盛頓大使格累於星期一晚與甘迺迪總統會談時所指出之一項要點。國務卿魯斯克曾參加該項會談。

南斯拉夫王子因妻通姦獲准離婚

【倫敦廿日美聯社電】南斯拉夫王子安特魯之，星期二日以其妻子與人通姦爲理由，已獲批准離婚。他的妻子王妃克麗絲汀娜，爲英女王伊莉莎伯夫婿非臘親王的姪女。安特魯之王子卅三歲，是前南斯拉夫國王彼得的弟弟，他控告妻子與范乃克通姦，陳詞書并無作辯駁，范乃克的身份亦未指明爲何人。安特魯之與克麗絲汀娜王妃，是一九五六年八月結婚的。離婚法庭法官稱：他對于兩個孩子的安頓表示滿意，二人均由父親撫養，并下令范乃克付訟費。

【倫敦廿日合衆國際社電】中人士懷疑此等消息之確實性。

【倫敦廿日合衆國際社電】英國海外航空公司今日宣佈，該公司之全球航綫將於三月廿五日完全使用噴射客機行走，屆時非洲全部（包括香港）均應用噴射客機。

【莫斯科廿日合衆國際社電】消息報今夕稱：蘇俄會對付任何國家之侵略，並迅速加以毀滅性之報復。該報稱：美蘇問題刻在莫斯科就吾人之事項談判；蘇俄此等試驗，以來係表示蘇俄方面支持開始談判之表示。

美國國防部長表示 南越軍士氣旺盛 今後將更爲加強

【華盛頓廿日合衆國際社電】美國國防部長麥南馬拉今日稱：刻在對付赤色游擊隊之南越軍，將繼續增強實力。美國國防部長麥南馬拉在夏威夷就此問題從事會商完畢返此時稱：南越戰鬥部隊之表現，證明益有成效。該部之發言人，就麥嚴談話詳加解釋稱：南越軍正以較兩個月前大爲有力與更有成效之狀態從事反擊游擊隊。南越軍與赤色游擊隊作戰，雙方之損失大約相等，南越軍方面刻今已能固保陣地。該發言人復謂：南越軍業掃蕩某些地區，將其內之赤色游擊隊肅清，並使該等地區不受赤色游擊隊之侵入。據報：南越境內之赤色游擊隊共有二萬人以上，地方上支持此等游擊隊之人數尚未計算在內。美國國防部發言人稱：南越定會繼續加強軍事實力。此事是否需要美國加派人員前往南越，則渠並不知道，美國派往南越之人現有四千以上，據正式估計，其內包括直昇機駕駛員，地勤人員及數約二千三百名刻在教導下迄南越軍「警衛」部隊對付共黨游擊隊之軍事人員。麥南馬拉於由夏威夷啟程返華盛頓之前稱：「南越之現狀似乎已告穩定，然而，南越可能需經若干時候始能將境內之北越游擊隊肅清」。麥氏返抵華盛頓時稱：渠上次曾於本年一月赴太平洋地區，現見南越情勢已有進展，使渠殊爲欣喜。

信心堅強，意志堅定 格林是怎樣的人

古往今來，試駕潛水艇入海底，試駕火箭上太空的英雄好漢，多是靠信心一念有以致之。

·子期·

據美

國太空航空署的解釋，太空人之所以延遲不能發射的原因，是因爲收回太空艙的水域，風浪太大而美國的設計，太空艙降落地點，不能存有不正常的現象，所以要求對目標風掌握極度的準確，不能降落別處，而必須降落海面，可是海面上，如果風浪太大，也顯是不絕對的安全。此外，派在水域中等候太空艙降落的縱艇也發生了補充糧食燃料的問題與及發射地區的天氣，等等都形成了延阻發射的困難因素！於是發生了格林中校上太空的展期又展期這回事。

這回事對於作爲美國太空人有什麼影響，我們的看法，如何估計，請看下文。

近來全世界萬萬千千的人心中都起了個疑問，美國的太空人格林中校全身披掛起來，五個小時，等候齊鵝乘火箭的發射，進入太空軌道而結果一而再，再而三的宣告延期，是怎樣的一種滋味？我們看見他那付面孔——坐在太空艙裡，似乎連週身的毛管孔都緊張起來，只待阿拉斯火箭一聲怒吼，便高飛沖天，成爲征服太空之人？

像這樣的一個人，老是得個「等」字，不由得使全世界上的人，發生疑問，這傢伙面對着這一項幻想的，連續的失敗的煅煉而不耕驚惶，究竟是個怎樣的人？

還有値得發問的是，所謂勇氣與忍耐這兩個名詞，我們能敎一個人感受鼓勵到如何程度而且又能對他要求到怎樣程度呢？

要答

復這些問題，我們不能不先去研究像格林中校這種人，無論在美國抑或在蘇俄，他們得先具備上等的質素，而勇氣倒不成爲估優勢的質素之一。一個醫生告訴我：「勇氣就是控制恐懼的力量」，要是沒有恐懼這回事，勇氣這一名詞也就沒有意義了。

而像格林中校這種人，本身並不多畏懼，這是他被選爲太空人的條件。

可是，他的無畏精神，總得有個原因吧。接受訓練自然是原因之一，訓練亦足和精確，他們自然能夠爬上峯巔，他們能做到似乎不可能的事情。

一般地說，打破紀錄的人，在三分五十四．四秒之內跑了一里路程，須加要訓練的成果。不過光是訓練還不够，應該另有其他的因素，這就是一種心理因素，「我非常之需要獲得第一」。對於七個美國太空人，爭取第一名這一點是非常重要不過的事。去年阿倫·雪柏被選作第一次飛升太空之後，格林說過：「我頭一次知道阿倫薛柏和格里遜兩人被選任飛升太空，而我仍留在地上時，那些日子眞不好受。這好比是個作娘而永遠不到自己做新娘一般。」

因此這種往前闖的力量在這些人的心目中，正好似包括入一個良好而有秩序的心智中。但這並非是冒險。如果沒有了畏懼主義的動促，我們就無法征服家、作家與及探險家都沒有了。

另外一個觀點衍有經驗選擇駕駛的炸機和戰鬥機的機師的醫生說道：「自心理狀態方面而言，太空人跟小孩子們喜歡誇張差不多，老愛跟他的父母的寵愛和稱讚比賽，總希望能得第一。」

「如今他們的處境是美國等於父母，如果易地言之，蘇俄的太空人，對於他的祖國也無不相同。這一來，便足够了使他對祖國的最崇高的信仰，對自己的最高的信念。」「所以，其秘密並非是勇氣而是信心。」

古往

今來，試駕潛水艇入海底，試駕火箭上太空的英雄好漢，多是靠信心一念，有以致之。

至於格林中校還要等待多久，忍受這麼的緊張多久呢，醫生說道：「這或許是你要問多久便多久。一個有信心的人可沒有「限度」到了「限度」字了。」「格林這一陣子，他的意識中已不是格林本人，他自然而然地變成爲美國，跟分享父母的榮威和光榮的人一樣了。」此外還有另外一項因素，在太空艙中的格林，也有事情可做，這一點在提高格林的精神方面非常重要。」阿倫薛柏當去年爬進入水星太空艙，其後，他說得好：「蝴蝶眞是堅強的動物，我前此預料的恐懼，化爲忙碌要找些事情去做，於是用足精神去工作，結果，緊張的心情立即一掃而空。」

有四個曾獲得勝利十字勳章的英雄討論及勇氣的問題，其中一個說道：「我們時常討論那個人碰巧遇着了三項使得勝利和十字勳章因素的人，他變成爲倖運兒。」三項因素是什麼？幸運、機緣和有些人看得起你！

HACKS
傷風咳嗽喉痛……
請服 易士喉糖

總代理：仁記洋行
總批發：全球貿易公司
售代有均店多士房大藥各九龍港

本港股市行情

今晚足總青年軍